EL DIARIO PALENTINO

EL DIA DE PALENCIA

Sábado, 23 de diciembre de 1989 — Núm. 15.037. Precio 60 pesetas

Fundado en 1881

FELIZ NAVIDAD

A todos nuestros lectores suscriptores y anunciantes

Los Reyes pasarán la Nochebuena y la Navidad en familia

Madrid. (Efe).

Los Reyes, don Juan Carlos y doña Sofía, celebrarán la Nochebuena con una cena íntima en su residencia del Palacio de la Zarzuela a la que asistirán únicamente los miembros de la Casa Real.

El menú de la cena de Nochebuena de la Familia Real se compondrá de besugo, pavo, lombarda y turrones y dulces navideños, según indicó a Efe un portavoz del Palacio de la Zarzuela.

A la cena está previsto que, como es tradición de la Familia Real, asistan los Condes de Barcelona, don Juan y doña Mercedes, las infantas, Cristina y Elena, el príncipe Felipe, las hermanas del Rey, doña Pilar y doña Margarita, acompañadas de sus familias, y si estuvieran en Madrid, los Reyes de Grecia.

Al día siguiente, el día de Navidad, los Reyes ofrecerán un almuerzo al que están invitadas las diferentes ramas familiares de don Juan Carlos.

La comida, que se ofrecerá en el Palacio Real debido al número de comensales, se compondrá de pastel de verduras, pavipollo y postres navideños.

ABIERTA LA PUERTA DE BRANDENBURGO.-BERLIN. Vista general de la Puerta de Brandenburgo, tomada desde la parte occidental, al comenzar los trabajos para la construcción de un nuevo paso fronterizo a través del Muro de Berlín.(Telefoto EFE-REUTER)

Ceaucescu -dicen- tiene 400 millones de dólares en Suiza

GINEBRA. EFE.

La familia del depuesto presidente rumano, Nicolae Ceaucescu, tiene depositados 400 millones de dólares en oro en entidades bancarias de Zurich, informa hoy el periódico "La Tribune de Genéve".

Los rumanos en el exilio pidieron al diputado socialista suizo Moritz Leuenberger para que se bloqueen los fondos, según el diario.

Para bloquear este tipo de fondos se necesita una solicitud de ayuda judicial cursada por un Gobierno legalmente reconocido, pero Leuenberger consiguió en su día el bloqueo de los fondos del ex presidente filipino Ferdinand Marcos con ocasión del cambio de poder en Filipinas.

Según la Comisión Federal de Banca (CFB), Rumanía tiene depositados oficialmente en 137 entidades bancarias helvéticas 99 millones de francos suizos (unos 70 millones de dólares).

Hoy, LISTA OFICIAL gigante de la LOTERIA

CANTAN «EL GORDO».- MADRID. Los niños del Colegio de San Ildefonso Jesús López Alegre y Raquel González, en el momento de cantar el número 61.714, agraciado con el primer premio del sorteo de la Lotería Nacional, extraordinario de Navidad, premiado con 250 millones de pesetas, y que ha sido vendido en la localidad valenciana de Paiporta. (EFE)

La huelga de Renfe
Escasa incidencia en su segundo día

Madrid, EFE.

La huelga de maquinistas de RENFE, convocada por el Sindicato de Maquinistas de Ferrocarril (SEMAF), ha tenido en su segundo día una incidencia muy escasa, de un 12 por ciento, informaron a Efe fuentes de RENFE.

Un portavoz del comité de huelga de SEMAF, dijo a Efe que la huelga es secundada por los 4.900 afiliados de SEMAF (un 50 por ciento de la plantilla) y agregó que los trabajadores en asamblea decidirán esta mañana si boicotean las líneas férreas, ante el incumplimiento de los servicios mínimos por parte de Renfe.

Un portavoz de la compañía dijo, en este sentido, que efectivamente se están superando los servicios mínimos a petición de los propios maquinistas, quienes están acudiendo a trabajar, y RENFE no les puede negar este derecho.

El sindicato de Ferroviario SEMAF, cuya convocatoria de huelga no ha sido secundada por CC.OO. ni UGT, ha enviado sendos telegramas al ministro de Transportes y a la Dirección General de RENFE denunciando estos incumplimientos.

Además han interpuesto varias denuncias por incumplimiento de servicios mínimos ante los juzgados de guardia de Miranda de Ebro, Valencia, Silla (Valencia), Chamartín (Madrid), Barcelona, Sevilla, Málaga y Alcázar de San Juan.

La huelga de maquinistas de RENFE, que comenzó a las cero horas del día 22 y finalizará a la misma hora del día 25 está motivada por cuestiones salariales, concursos de ascensos y traslado, reforma de los dormitorios de maquinistas y mejor tratamiento de las condiciones de trabajo del colectivo.

PALENCIA

El Belén de la Plaza Mayor. (Página 5)

Felicitación del Presidente de la Diputación. (Página 5)

Navipal en el Auditorio de Caja Palencia. (Página 6)

Pleno Municipal. (Página 7)

Sucesos: Un hombre ahogado en Venta de Baños. Heridos graves en accidente de tráfico. (Página 7)

Iluminación de monumentos de Palencia. (Página 7)

Gente nuestra: Margarita Ortega. (Página 9)

Central de coordinación de emergencia pública. (Página 11)

M.C.D.2022

DOMINGO

24

Santoral: 4.º de Adviento.–Ss. Gregorio, Luciano, Metrobio, Pablo, Cenobio ms.; Annón, Irmina cfs.; Bonifacio, Castorino, Delfín os.; Társula (Trsila) v.; Adela de Tréveris abadesa.

Sale el sol a las 8,35 h. y se pone a las 17,53 h. La luna sale a las 05,20 h. y se pone a las 14,51 h. Luna nueva el 28 en Capricornio.

Refrán: "Gran placer no escotar y comer".

EFEMERIDES

1521 Un incendio destruye las tres cuartas partes de la ciudad española de Oviedo.

1568 Estalla la rebelión morisca en Las Alpujarras (Granada).

1796 Hija de padre alemán y madre andaluza, nace en Morges (Suiza) Cecilia Bohl de Faber, escritora española cuyo seudónimo era Fernán Caballero.

1922 Nace la actriz de cine Ava Gardner, en Smithfield (EE.UU.).

1933 Más de 200 muertos en un choque de trenes, cerca de París.

1950 España y Estados Unidos reanudan sus relaciones diplomáticas.

1980 Muere el almirante Karl Doenitz, firmante de la rendición de Alemania en la II Guerra Mundial.

EL DIARIO PALENTINO
EL DIA DE PALENCIA

Palencia: Mayor, 67 – 34001. Apartado de correos, 17
Teléfono: Redacción, 744822. **Anuncios y suscripciones,** 740417
FAX, 743360 **Depósito Legal:** P-2-1958

Presidente editor: José Luis Alonso Almodóvar. **Gerente:** José Luis Alonso Cruz

Director: JOSE MARIA RUIZ DE GOPEGUI Y SANTOYO. **Redactor jefe:** Gonzalo Ortega Aragón
Jefe de talleres: Francisco del Campo

Ventanal

Dueñas: Iglesia parroquial de Santa María.

CARTELERA

DONSANTIAGO: *"Los dioses deben estar locos II"* (5,30-8,15-10,45)

REY DON SANCHO: *"Los cazafantasmas II"* (5,30-8,15-10,45)

ORTEGA: *"Regreso al futuro II"* (T.) (5,30-8,15-10,45)

AVENIDA 1: *"Oliver y su pandilla"* (T.) (12-4,15-6,15)
"Una disparatada bruja en la Universidad" (T.) (8,15-10,45)

AVENIDA 2: *"Dulce hogar... a veces"* (T.) (12-4,15-6,15-8,15-10,45)

AVENIDA 3: *"Simbad el rey de los mares"* (T.) (12-4,15-6,15)
"Black Rain" (13) (8,15-10,45)

AVENIDA 4: *"Socios y sabuesos"* (T.) (12-4,15-6,15-8,15-10,45)

CINE CLUB CALLE MAYOR: *"That's Life"* Martes 26 (5-8)

SORTEOS

Lotería primitiva

Jueves, 21 de diciembre
9-15-21-39-42-47
C 5

BONOLOTO

Domingo, 17 de diciembre
11-20-26-30-39-47
C 40

Lunes, 18 de diciembre
19-32-35-36-40-49
C 30

Martes, 19 de diciembre
13-24-32-36-37-42
C 23

Miércoles, 20 de diciembre
10-26-33-34-38-44
C 22

ONCE

n.º premiado ayer

81929 SERIE 176

FARMACIAS

Sábado, 23: D. Isidoro de Fuentes Fenech (Lope de Vega, 7) y doña Regina García Toral (Avda. Valladolid, 24).

Domingo, 24: Dña. M.ª Josefa Herrero Muñoz (Mayor, 26) y doña María Carmen Esperanza Aller García (Avda. Cardenal Cisneros, 29).

Lunes, 25: D. Alberto José Torres Michelena (Avda. Calvo Sotelo, 1) y don Enrique Junco Calderón (Avda. Valladolid, 4).

Servicio Nocturno: Don José María Fernández Nieto (Mayor,40). Tfno. 742470. Diariamente desde las 10,30 de la noche.

TELEFONOS

Hospital General "Río Carrión"	72 29 00
Urgencias H."Río Carrión"	74 40 11
Hospital Provincial "San Telmo"	72 82 00
Casa de Socorro	72 24 81
Clínica Cruz Roja	72 41 00
Cruz Roja (urgencias)	72 22 22
Clínica "Virgen de la Salud"	74 77 00
Ambulancias	75 22 40
Policía (urgencias)	0 91
Policía Nacional	74 27 15
Protección Civil	0 06
Bomberos (Palencia capital: 080)	72 11 11
Subsector de Tráfico	72 06 88
Guardia Civil	0 62
Policía Municipal	74 76 77
Ayuntamiento	74 97 00
RENFE -información-	74 30 19
Autobuses RENFE	74 32 22
Taxis: Parada Federación	74 21 26
" " Pasaderas	74 08 10
" " San José	72 00 16
" " San Lázaro	72 20 76
" " Est. RENFE	74 39 19
Iberduero, averías	74 25 57

ACTOS Y CONVOCATORIAS

Tarjetas Navideñas: Desde hoy sábado hasta el lunes 25, inclusive, podrá verse en el hall del Ayuntamiento la exposición de tarjetas navideñas que concurren al XVI concurso convocado por el Departamento Municipal de Cultura. De las 600 tarjetas preseleccionadas por más de treinta colegios palentinos se exponen 240 salidas de una segunda selección. Del 26 al 5 de enero esta exposición se trasladará a Pryca, entidad patrocinadora del concurso, y el último día edl jurado calificador emitirá su fallo.

Concierto de Navidad: - Hoy sábado a las 8,30 de la tarde tendrá lugar un concierto navideño en el Auditorio de Caja Palencia. Actuarán Niños de Coro, el Coro Lancaster y la Banda Municipal de Música.

Presentación de un libro: El próximo martes, 26 de diciembre, será presentado el libro "Palencia, recuerdos y bellezas de España" de José Mª Cuadrado y Francisco Javier Parcevisa, editado por Ambito. La presentación tendrá lugar en el salón de actos de la Diputación a las 12 del mediodía.

Festival de Villancicos: El Grupo Scout "Castilla" ha organizado con motivo de estas fechas un Festival de Villancicos, que tendrá lugar el día 30 de diciembre en el salón de actos del Colegio Marista Castilla a las 6,20 de la tarde. Posteriormente habrá una merienda en familia.

Iniciación al Arte: El miércoles 27 de diciembre tendrá lugar la tercera conferencia del Ciclo de Iniciación al Arte organizado por Caja Salamanca. Esta charla se desarrollará en la Sala de Usos Múltiples a las 8,15 de la tarde.

Congregación Mariana: La Congregación Mariana de Señoras tendrá su retiro mensual el miércoles 27 a las 5,30 de la rtrarde en la Residencia de los PP. Jesuitas, dirigido por el P.Ismael Santos,S.J.

M.C.D.2022

DEMOCRACIAS Y MENSAJE

Van cayendo las dictaduras por esos reinos del mundo. Y en estas semanas prenavideñas hemos contemplado la mayor floración de democracias desde hace muchos años. Es un signo esperanzador de los nuevos tiempos, quizá una preparación del populismo integrador para que en el siglo que se avecina tengamos la fiesta en paz.

Pero habrá que advertir que la democracia es una abstracción bella, que puede llenarse de herrumbre en cuanto sea manejada inadecuadamente. De hecho, en muchos países democráticos siguen campando a sus anchas la injusticia, la opresión, la ignorancia y el látigo caprichoso. En formas menos llamativas, pero no por ello menos decepcionantes.

La Navidad trae un mensaje de paz y de amor, pese a quien pese. Y los frutos van viéndose en la gente de buena voluntad, que la hay. Los justos salvan las circunstancias y ni las guerras ni las ponzoñas interiores podrán con su mensaje.

A la historia se le puede achacar una larguísima sarta de incomprensiones y hasta podría deducirse que si tantos años de civilización no han sido capaces de terminar con la sangre y las lágrimas es porque el mundo no tiene remedio. Ahora mismo, en muchos lugares mandan las armas y la muerte es un producto callejero de la canalla que llevamos dentro. Pero también podría verse la historia desde otro punto; y pensar que no todo es malo, gracias a esas multitudes que tienen en su corazón la entrega a su misión propia y el amor a los demás. Sin ellos, las armas no serían episodios sino constantes de un mundo pegado al barro.

Los bosques del egoísmo y la soberbia obcecada están contrarrestados por la generosidad de otras plantaciones. Y lo que hay que pensar es que no se podrá hacer nunca un buen pan si no hay buena masa. Si las actividades públicas no rebosan ética y desprendimiento, no se desbordan en comprensión y sabiduría, es muy difícil que en ellas aflore la justicia. Una justicia que es mensaje de siglos y que ahora, como siempre, se presenta limpia de identificación.

Las democracias viejas y nuevas son el buen carril del entendimiento social entre las gentes. Pero ese carril debe estar siempre firme, limpio y sin retorcimientos. Porque con vías y todo, el descarrilamiento puede darse en cada ley, en cada actuación, en cada decreto. Que por muy revestido de democracia teórica que esté no tiene garantía de justo.

La justicia es otra cosa. Y para ella hay que presentarse limpios y sencillos. Tan limpios y sencillos como puede ser el mensaje de una estrella. O de un simple Portal.

RETABLILLO

VEINTE MINUTOS

No, no se trata del tiempo, que las amas de casa «echan» para preparar una paella; es lo que, crono a la vista, han tardado algunos automovilistas en llegar desde la calle Mayor, a la altura de «La Esfera», hasta la Avenida de Castilla, bajando por la calle Panaderas.

Vieron su avance interceptado por un triple «tapón»: los coches que habían entrado por San Bernardo, los que desandaban el tramo existente frente a «El Diario» y la riada de vehículos, preferentemente extranjeros, que circulaban por la orilla del río buscando la salida de Palencia por el Puente Mayor.

No somos expertos en temas de circulación, pero el instinto nos dice que seguramente algo se podrá hacer para salvar la caótica situación actual, generada por el corte de la calle de Becerro de Bengoa. Pónganse a imaginar soluciones los responsables. Oriéntese por lo menos al automovilista en esas horas claves, para que no se vea atrapado en semejante laberinto.

Y, desde luego, dígasela al juez responsable que ya es hora de tomar la decisión procedente en cuanto al controvertido derribo de la casa de la calle de Becerro de Bengoa; que nadie ha pedido que se construya El Escorial y que no resulta de recibo tener a toda una ciudad en vilo.

RIADAS

Bajan henchidos los ríos hasta la llanura de la Tierra de Campos, aunque parece que la pausa lluviosa del viernes ha conjurado momentáneamente la peligrosa situación de las inundaciones.

Vale la pena traer a colación que ahora hace precisamente 80 años Palencia experimentó las inundaciones peores de que se tiene memoria. Llevaban «vaciándose» las nubes algunos días ya, pero el fuerte de la riada, -no existían aún los pantanos- se presentó en la capital del Carrión al mismo tiempo que el sorteo de la Lotería. Resultaron dramáticas aquellas inundaciones, que, cuando pasaron, dejaron un panorama desolador de llanto y ruina.

Era a la sazón alcalde Don Francisco Simón Nieto, que presidía la Corporación municipal desde mes y medio antes y que cesaría al llegar 1910.

En mayo habían sido subastadas las obras para construir el Puente de Hierro y cuando las aguas se retiraron se pudo comprobar que habían dañado los trabajos de cimentación y muros, lo que impuso no deseados retrasos.

Las riadas siempre resultan lamentables, pero en determinadas y señaladas fechas, cual son las Navidades, parece que hieren más.

RUMANIA

Después de la «marcha hacia la libertad» de los países del Este, lo de Rumanía. El mundo vive, entre sobrecogido y expectante, las noticias que, imparables, llegan de esa nación situada entre los Cárpatos y el Danubio. Y es que resulta harto difícil y trágico regresar de una dictadura de izquierdas.

Una cuestión queda clara: los rumanos no se sienten felices dentro del férreo corsé comunista. Y es que el comunismo ha fracasado como sistema político y por doquier se bate en retirada. Algunos dirigentes, más pragmáticos, se han apresurado a dar un viraje en sus planteamientos políticos, mientras otros, caso de Ceacescu, se empecinaban en negar el dinamismo cambiante de la Historia. Un pueblo que muere en las calles clamando por su libertad constituye el más incontrovertible de los plebiscitos.

Sólo en los países donde el comunismo no ejerce el poder y ha de conformarse con «jugar» a la contra en la oposición los partidos de su órbita encuentran todavía un poco de oxígeno para subsistir. En los demás no son sino un anacronismo.

P.M.B.

DON ELVIRO

Por MELLADO

M.C.D.2022

Grandes Firmas

LA MISERIA DE LA FILOSOFIA Y LA FILOSOFIA DEL OPIO

Por Francisco AYALA
de la Real Academia Española de la Lengua

Quisiera comenzar este comentario con una trivial anécdota que, creo, no deja, sin embargo, de ser significativa. Hace algún tiempo, invitado a dar una conferencia a los alumnos del instituto de segunda enseñanza en un barrio popular madrileño, una vez terminada mi charla, se me acercó una chica para interpelarme: En cuanto escritor "antiguo" –me dijo–, ¿podría yo aclararle una duda? Se decía en su casa que un abuelo suyo había sido escritor de fama, y ella deseaba comprobar si, en efecto conocía yo su nombre: el nombre de su abuelo era Edmundo González-Blanco... Pude asegurarle que, en efecto, tanto la de éste como la de su hermano Andrés eran firmas de prestigio en la España de mi juventud, cuando tenía yo la edad que ella ahora, aunque ahora apenas si alcanzaba a recordarlas más que los miembros de su familia.

Acudió a mi memoria días atrás esta anécdota al encontrarme en la Biblioteca de Traductores de las Ediciones Júcar con el libro "The Last Days of Inmanuel Kant", de Thomas de Quincey, en traducción hecha por el abuelo de aquella jovencita. No conocía yo ni la traducción de González-Blanco ni tampoco la obra original del celebrado autor, cuyas "Confesiones de un inglés co-medor de opio" tanto había contribuido Baudelaire a difundir en todo el mundo con sus apreciaciones justamente ponderativas. La agradable lectura de esta obra curiosita obrita de quien, no sin razón, es calificado por su traductor como "maligno opiáceo", me ha sugerido reflexiones diversas sobre temas que son de cierta actualidad; y hasta diríase que de actualidad perenne.

En su breve "preludio biográfico" justifica De Quincey el bosquejo que emprende de la historia personal de Kant por el hecho de que, aún cuando en Inglaterra el nombre del filósofo interesaba más que su obra, un gran hombre es siempre objeto de amplia curiosidad. Y en estas palabras de justificación se encuentran envueltas varias cuestiones dignas de ser consideradas. A tres causas atribuye nuestro escritor el escaso interés sentido en su país por el pensamiento kantiano: en primer término, a su lenguaje; en segundo, a la supuesta oscuridad de su filosofía; y el tercero, a la tendencia casi exclusivamente práctica en que se orienta la sociedad británica. Dejando aparte esta última causa, habría que dilucidar aquí, si la ocasión presente fuera oportuna, el problema de carácter general y teórico que plantea la literatura de ideas: a saber, cuál sea el lenguaje más adecuado para la expresión del pensamiento filosófico; pues sin duda la dificultad formal de un estilo intrincado puede apartar de su lectura, pero puede también, en cambio, tener la virtud de aferrar la atención del estudioso, que en otro caso resbalaría quizá por la superficie bajo la seducción de la amenidad estilística. Pero no es ésta, desde luego, la ocasión oportuna para discutir el asunto.

Cuestión diferente sería la de la curiosidad que en las gentes despierta el personaje famoso, su nombre, más allá de la obra en que su fama está basada. Parecería que De Quincey, como un periodista inescrupuloso de nuestro tiempo, se afana por satisfacer la curiosidad morbosa del público presentándole, en Los últimos días de Kant, el cuadro aflictivo de la miseria física e intelectual a que finalmente sucumbiera el cerebro más poderoso de su tiempo, de quien afirma que "no hay escritor filosófico, si exceptuamos a Aristóteles, Descartes y Locke, que pueda pretender aproximársele". Así, pasa al vuelo sobre la vida creativa del profesor de Königsberg para recrearse en la descripción de sus penosas postrimerías. Y lo hace, echando mano de ello de las memorias e informes de sus próximos contemporáneos, con la pretensión, incluso, de que quien habla por su pluma es uno de ellos: el biógrafo Wasianski. Pero al final del prólogo –y ahí se muestra bien la malignidad que el traductor le atribuye– finge De Quincey disculpar hasta cierto punto lo que él mismo había de hacer enseguida, cuando dice que "no sabría cómo excusar a Wasianski de haberse arrodillado junto al lecho de su amigo moribundo para notar con la exactitud de un reporter estenógrafo la última palpitación del pulso de Kant y las luchas de la naturaleza debatiéndose en la agonía, sino por la suposición de que la concepción idealizada que tenía de Kant como un hombre perteneciente a la posteridad, parecía en su espíritu remontar y ahogar las restricciones ordinarias de la sensibilidad humana, y que, bajo esta impresión, cumplió por un sentimiento de deber público lo que voluntariamente jamás hubiera hecho si se hubiese abandonado a sus afecciones privadas". ¡El concienzudo reporter, mal que le pese, sabrá cumplir con su deber informativo frente al público! La escena en el pasaje correspondiente, al final del libro, viene a recordarme algo que hace años vi (o, mejor dicho, que me mostraron con cautela discreta) en el museo de la Hispanic Society of América de Nueva York: la fotografía que un amigo de Rubén Darío, hermano –si mal no recuerdo– de la Margarita a quien él habia dedicado uno de sus más delicados poemas, le sacó al poeta en el momento en que expiraba. El desalmado fotógrafo había estado esperando pacientemente, con su máquina preparada fuera de la alcoba, a que le llegara la hora de la muerte al hombre ilustre para capturar tan sensacional instantánea.

Pero una perversión aún más sutil revela todavía el admirable opúsculo en que De Quincey describe los últimos días de Kant. De toda la larga y fecunda vida del admirado pensador, que él considera notable "no tanto por sus incidentes como por su pureza y dignidad filosófica no interrumpidas", el maligno opiáceo se complace, sin embargo, en mostrar, con demorado e implacable encarnizamiento, tan sólo el atroz espectáculo ruinoso de su mente egregia que, desintegrada, se desmorona.

(Exclusiva Agencia Efe, S.A.)

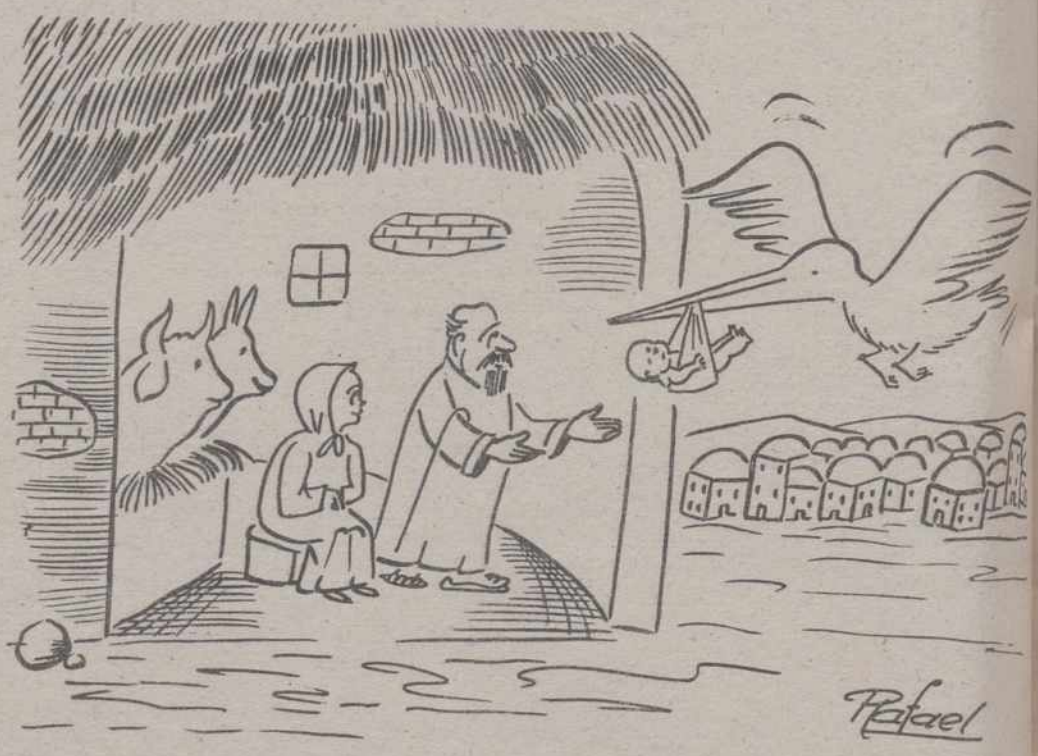

Desde ayer y hasta el 6 de enero

El Belén ya tiene huéspedes

Las figuras del Misterio del Nacimiento están instaladas desde ayer en el Portal de Belén de la Plaza Mayor, para contemplación ilusionada de chicos y grandes. La Sagrada Familia con el Angel anunciador de la Natividad sobre sus cabezas, el buey y la mula a los lados dando calor al recién nacido y los pastores en ademán humilde de adoración llenan este establo urbano hasta el 6 de enero en que se cerrará el ciclo navideño. Bien es cierto que muchos piensan que las figuras tendrían que haber estado mucho antes en el Belén poniendo aires de celebración en el ambiente, pero los organizadores señalan que las estaban restaurando y dejando como nuevas y que este año el montaje del Belén se ha ampliado a una superficie mayor donde también hay un río artificial con su puente de madera y unas casetas para pastores, de forma que la representación del Auto de Navidad que va a tener lugar el 5 de enero, al término de la Cabalgata, esté mejor ambientada. Por todo ello se han retrasado los preparativos. Ahora, como deja ver la foto de LUIS, ya tenemos a la Virgen, a San José y al Niño Jesús con sus primeros adoradores, a la espera de que se incorporen también los Reyes Magos de Oriente. La Navidad está aquí.

Carta del Presidente de la Diputación

PAZ Y FELICIDAD PARA TODOS

Llegó una nueva Navidad y con ella la oportunidad para que los hombres, que a lo largo del año vivimos preocupados por unos u otros motivos, inmersos y absorbidos por múltiples circunstancias, nos detengamos a pensar en el verdadero sentido y significado de estas entrañables fiestas, las que los creyentes conmemoramos nada más y nada menos que el nacimiento del Hijo de Dios. Sin duda el momento más importante y trascendente de la Historia.

A lo largo del año tengo muchas y variadas oportunidades de dirigirme a todos mis conciudadanos con unos u otros motivos, de compartir con vosotros proyectos, realizaciones y muchas ilusiones, todo ello pensando siempre en mejorar el nivel de vida de los palentinos y nuestra economía provincial, algo que afortunadamente estamos logrando entre todos. Pero no es este el momento de hacer balance de nuestra gestión sino de desearos que paséis unas Felices Navidades con familiares, amigos, vecinos...

Nuestra sociedad está necesitada cada día más de vivencias como ésta de la Navidad, que nos sirven para sentir cada cual en nuestro interior esa fuerza que nos hace más abiertos, más asequibles hacia los problemas del mundo que nos rodea, más unidos y solidarios. Son, en definitiva, unas fechas para vivirlas intensamente en compañía de los seres queridos, amigos y vecinos. Mi deseo es que sean para todos muy felices y verdaderamente inolvidables.

¡FELIZ NAVIDAD!

Jesús Mañueco Alonso
PRESIDENTE DE LA DIPUTACION PROVINCIAL DE PALENCIA

Clausuró su Semana de Gastronomía

Cena-fiesta de la Universidad Popular

Ayer viernes se clausuró la Semana de Gastronomía Tradicional organizada por la Universidad Popular de Palencia (UPP). Había dado comienzo el día 18 desarrollando, en forma de seminario, temas como la Historia de la Gastronomía, la relación de ésta con las fiestas, los usos de los recipientes realizados por alfareros, la gastronomía conventual y la recopilación de recetas tradicionales. Además ha prestado atención especial a primeros, segundos platos, postres y bebidas tradicionales y una clase práctica para elaborar un plato típico. La clausura consistió en una gran fiesta gastronómica a la que sólo se podía asistir si cada uno llevaba un plato más o menos tradicional de elaboración casera.

Entre ochenta y noventa personas se dieron cita en el salón de actos de UGT, cedido a tal fin y convertido en improvisado comedor con largas mesas para las viandas. Tortillas variadas, croquetas, asadurilla, mejillones con distintas salsas, huevos rellenos y postres como torrijas, flanes, manzanas asadas, melocotones rellenos, rosquillas de gato, roscones, pasiegos, tartas variadas, quesadas y hasta almendras garrapiñadas pudieron degustarse en esa cena-fiesta, broche ideal para una Semana Gastronómica y para este primer trimestre de clases y talleres de la UPP. En la cocina de UGT se preparó un guisado de carne con patatas que alternó con el resto de los platos preparados por los alumnos, regado todo ello por vinos, cavas y rico moscatel.

A los postres actuó un grupo de músicos aficionados al folklore tradicional castellano-leonés: Labranza, de Valladolid. Este grupo músico-vocal se acompaña con guitarras, laudes y rabeles, que ellos mismos construyen. Por su parte, los alumnos del Taller de Cerámica entregaron como recuerdo de la fiesta pequeños "bocadillos" realizados en barro. Con los profesores y alumnos de la Universidad Popular estuvieron presentes el director de la misma Cándido Abril y el presidente de la Asociación Rey Alfonso VIII, impulsora de la UPP, Angel Donis. Fue la de ayer una forma distinta de despedirse hasta que se reanuden las actividades de este colectivo abierto a los adultos palentinos en la tercera semana del mes de enero.

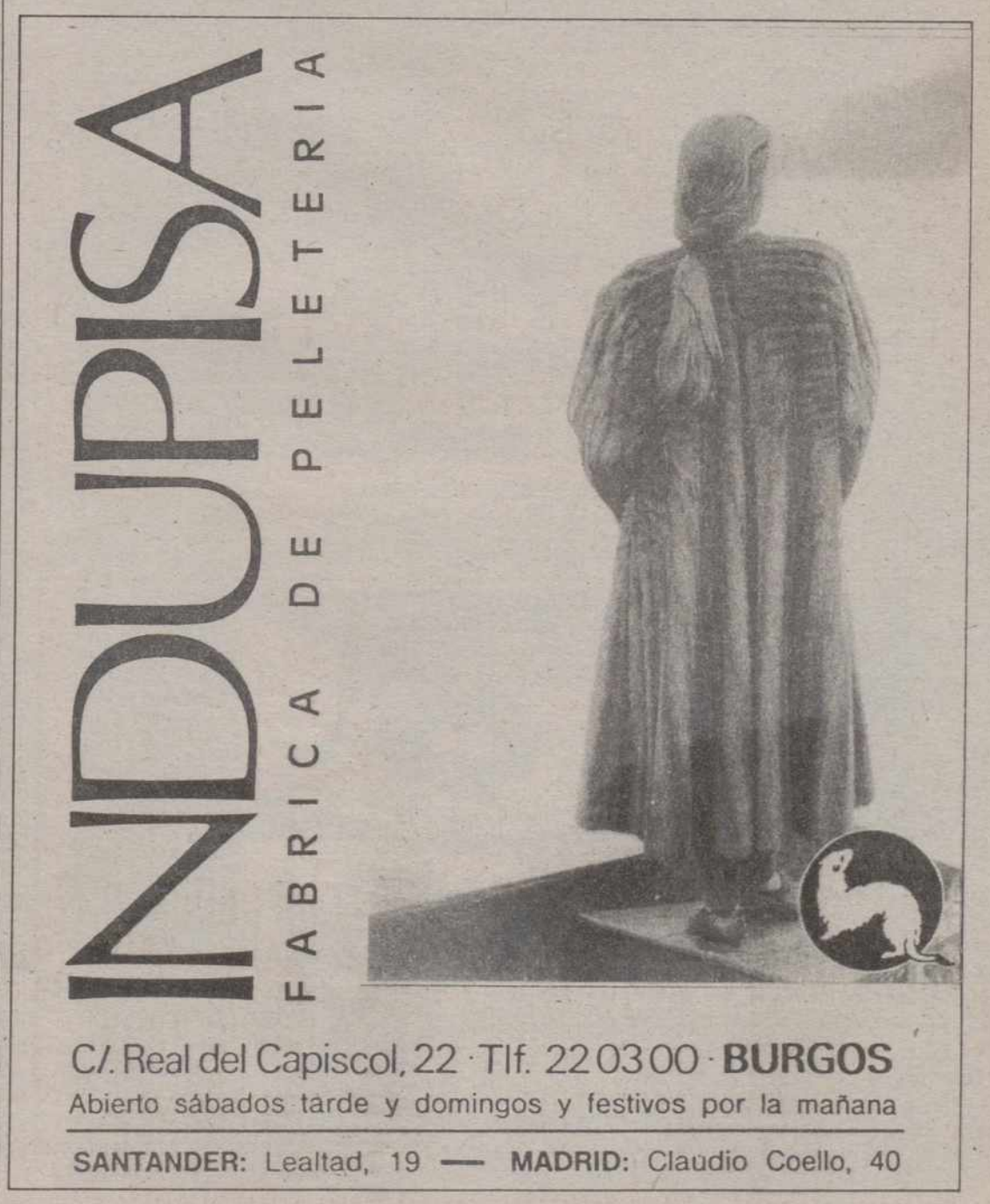

M.C.D.2022

Desde el miércoles

Cambio de dirección de la calle Marqués de Albaida

NOTA DE LA DELEGACION DE TRAFICO DEL AYUNTAMIENTO

Con motivo del corte de la calle Becerro de Bengoa, y hasta tanto se solucione el mismo, se procederá a partir del día VEINTISIETE del actual mes de diciembre, al cambio de dirección de la calle MARQUES DE ALBAIDA, y que, a partir del citado día, será de bajada hacia la Avenida de Castilla, en lugar de acceso a la calle Mayor, como hasta ahora venía sucediendo, cambiando, con tal motivo, la dirección del tramo comprendido entre la calle Panaderas, y Marqués de Albaida, dentro de la calle Mayor Principal, que volverá al mismo sentido que anteriormente tenía, es decir, en dirección Panaderas a Marqués de Albaida.

Lo que se hace público para general conocimiento.

El concejal-delegado de Tráfico

Ernesto Argüelles Burgos

NAVIPAL 89 en el Auditorio de Caja Palencia

Picaresca y villancicos tradicionales en el recital del grupo CANDEAL

NAVIPAL 89 nos trajo ayer un concierto de música tradicional a cargo de "Candeal", un duo vallisoletano formado por Félix y Toño hace unos quince años ya y que ahora se ha ampliado con dos músicos, Mario y Alfonso, para formar un grupo. En el recital que dieron ayer en el Auditorio de Caja Palencia, dentro del programa navideño organizado por el Ayuntamiento, interpretaron las canciones de su último disco titulado "La Picaresca" y algunos villancicos. Se abrió con el Romance a Valladolid, tema que inicia todos sus recitales y da cuenta de los productos y peculiaridades de la provincia vecina. El Romance de la Gitanilla recogido en Campaspero (Valladolid), la Jota del Chiribiribí, el conocido Romance de la Loba parda del que existen numerosas versiones en todo Castilla y León, el Romance de Teresa y Marcelino que dedicaron a las solteras, "Jardín,jardinero", el Romance de la pobre Adela, el de Gerinaldo y otros de la tradición picaresca dejaron oir los de Candeal.

Con esos temas intercalaron el más pícaro por excelencia que no es otro que las Rabeladas que se cantan en el norte de Palencia y en el sur de Cantabria, unas rabeladas que como su nombre indica se cantan con acompañamiento de rabel y reproducen en una misma melodía letras "verdes", subidas de tono y siempre de doble lectura. Las Jotas Barranqueras de Colmenar de Oreja y algunos villancicos tradicionales como el de "Los Auroros" y el de "San José es carpintero" llenaron este recital de música folk.

El público respondió a esta llamada del folklore tradicional FOTO LUIS

MAS MUSICA

Dentro también de NAVIPAL 89 y en el marco del Auditorio de Caja Palencia esta tarde a las 8,30 habrá un nuevo concierto navideño, en esta ocasión a cargo de tres formaciones: Niños de Coro, el Coro Lancaster y la Banda Municipal de Música.

En el hall del Ayuntamiento se ha inaugurado hoy sábado la exposición de tarjetas navideñas realizadas por niños y jovencitos para el XVI Concurso convocado por el Departamento Municipal de Cultura, cuyo fallo se dará el 5 de enero.

El dúo Candeal es ahora un grupo FOTO LUIS

Grupos Electrógenos
ALQUILER Y VENTA
suministros y montajes
carro
Doctor Cajal, 5-7. tel: 72-40-50. fax: 71-04-68. 34001 PALENCIA

llámenos...
IBERDUERO RESPONDE.
• Para cualquier consulta, trámite, aclaración o servicio (contratación de nuevos suministros, modificación de existentes, domiciliación de recibos, reclamaciones, etc.), sólo tiene que llamarnos por teléfono.
• No hace falta que se tome la molestia de desplazarse hasta nuestras oficinas. Se lo resolvemos TODO a través del TELEFONO DEL ABONADO.
LES ATENDEMOS:
De 8,30 a 13,30
TELEFONO DEL ABONADO
356400 VALLADOLID
751500 Palencia
Para ahorrarse el viaje.
IBERDUERO

Junta de Castilla y León
Consejería de Agricultura y Ganadería
Dirección General de Producción e Industrias Agroalimentarias
CURSOS SOBRE PRODUCCION DE PALMIPEDAS GRASAS
LUGARES:
Escuelas de Capacitación Agraria de PALENCIA y SALAMANCA.
DURACION:
2 días.
FECHAS:
8 y 9 de enero 1990 - PALENCIA
11 y 12 de enero 1990 - SALAMANCA
CONTENIDO:
Importancia - Anatomía - Fisiología - Instalaciones - Manejo Alimentación - Sanidad - Elaboración Productos.
Los cursos se desarrollarán mediante clases lectivas, y prácticas, con medios audiovisuales.
PARTICIPANTES:
Jóvenes entre 18 y 25 años interesados en la cría de Palmípedas Grasas (ocas y patos).
REGIMEN DE LOS CURSOS:
Internado gratuito.
INFORMACION Y ADMISION:
Servicios Territoriales de la Consejería de Agricultura y Ganadería (Sección de Ganadería).

M.C.D.2022

SUCESOS EN LOS PUEBLOS

Murió ahogado en una acequia en VENTA DE BAÑOS

Alrededor de las 23,45 horas de ayer apareció en la acequia de la que toma el gua la azucarera de Venta de Baños el cuerpo sin vida de un anciano que a última hora de la mañana de hoy ha sido identificado como Bonifacio Barcenilla Villalta, de 70 años. Tras el levantamiento del cadáver por el juez se ha podido comprobar que no presentaba signos de violencia. Iba vestido con pantalón gris, camisa a cuadros y gabardina gris.

Al parecer Bonifacio Barcenilla caminaba por la Pasarela peatonal que cruza las vías y cayó al cauce de la acequia, falleciendo por causas que se desconocen y que deberán aclararse una vez se le practique la autopsia.

HERIDOS GRAVES EN ACCIDENTE DE TRAFICO EN BUENAVISTA DE VALDAVIA

Jesús Manuel García Monte, de 28 años y Pascual Rojo Achurra, de 26, sufrieron lesiones de carácter grave al salirse de la vía y precipitarse por un desnivel el turismo que conducía el primero, un Renault-12 con matrícula BI-2818-C. El accidente tuvo lugar a la 1,30 horas de la pasada madrugada a la altura del kilómetro 31,600 de la carretera C-624 (Cervera de Pisuerga-Sahagún de Campos), en término municipal de Buenavista de Valdavia.

SUCESOS LOCALES

ROBOS EN ESTABLECIMIENTOS

En las últimas horas se han denunciado dos robos en establecimientos públicos de nuestra ciudad. Uno en la calle Diego Lainez, del que sustrajeron 20.000 pesetas en metálico y artículos por otras 20.000. En otro establecimiento, del que no conocemos su ubicación por decisión propia del dueño, personas desconocidas sustrajeron 10.000 pesetas en metálico y langostinos.

Se inaugura mañana

NUEVA ILUMINACION EN VARIOS MONUMENTOS DE LA CAPITAL

Mañana domingo, a las 20 horas, el presidente de la Diputación Provincial, acompañado por otras autoridades palentinas, procederán a la inauguración de las obras de iluminación que se han realizado en varios edificios y monumentos de nuestra ciudad, como son las iglesias de San Lázaro, San Pablo y Nuestra Señora de la Calle.

Estas obras de acondicionamiento del entorno han sido financiadas en su totalidad por la institución provincial, corriendo a partir de su inauguración el Ayuntamiento de la capital con los gastos del alumbrado que origine su funcionamiento.

Heridos graves en accidente de tráfico en Buenavista de Valdavia

Un Pleno Municipal extraordinario

El martes, 26 de diciembre, celebrará la Corporación Municipal un pleno extraordinario a las 6 de la tarde con dos temas. Primero debatirá y dictaminará la propuesta de compromisos a contraer frente al Consejo Superior de Deportes, relacionados con el proyecto de construcción de un Módulo M-4 en terrenos de la Avenida Campos Góticos. El otro es la propuesta de resolución de reclamaciones presentadas contra acuerdo plenario del 10 de noviembre relativo a Imposición de Tributos y Establecimiento de Precios Públicos con sus Ordenanzas, así como la adopción de acuerdo definitivo sobre esa Imposición una vez que la Comisión de Hacienda informó favorablemente una nueva propuesta al respecto.

CAMARA OFICIAL DE COMERCIO E INDUSTRIA DE PALENCIA

«CLAUSURA DE UN CURSO DE NOMINAS Y SEGURIDAD SOCIAL»

Ayer día 22 fue clausurado un Curso de "NOMINAS Y SEGURIDAD SOCIAL Y CONTRATOS LABORALES", organizado por la Cámara Oficial de Comercio e Industria y subvencionado por la Junta de Castilla y León, el cual ha tenido una duración de 50 horas y ha sido impartido por la Academia Gamazo-Muro, S. L.

El acto de clausura tuvo lugar en el Salón de Actos de la Cámara, donde su presidente y el director de la Academia hicieron entrega de los diplomas a los alumnos asistentes del Curso.- (Fotos LUIS).

HIPO
Horario Especial Navidad
ABRIMOS
LOS DOMINGOS DIAS
24 Y 31
DE DICIEMBRE
De 10 a 14'30 horas
HIPO
SUPERMERCADOS

M.C.D.2022

En la tarde de Navidad

Velada musical en el Casino

Con estreno de villancicos de Enriqueta Palacios y recital del Coro Lancáster

El próximo lunes, día 25, Festividad de Navidad, el Casino de Palencia celebrará una interesante velada musical, a partir de las ocho de la tarde.

La primera parte de la velada estará dedicada al estreno de varios villancicos, con letra original de la poetisa palentina Enriqueta Palacios y música del profesor Miguel Angel Martín. Interpretará este estreno Trinidad de Arriba, soprano y solista del Coro Lancáster; con el acompañamiento de órgano de Ana María Ortega Palacios.

En la segunda parte de la velada, el Coro Lancáster, que dirige Margarita Ortega, ofrecerá un interesante recital, con una selección de obras del Cancionero Popular Español y un escogido repertorio de villancicos.

Esta sugestiva velada artística se enmarca en la programación navideña del Casino de Palencia, que invita al acto a sus socios y simpatizantes. El estreno de unos villancicos de delicada y sentida letra de nuestra escritora Enriqueta Palacios da un carácter especial al acto, precisamente en la misma jornada de la Natividad del Señor.

Homenajes en los Clubs de Jubilados de Caja Palencia

FOTO LUIS

Como todos los años por estas fechas, la Caja de Ahorros de Palencia ha rendido un pequeño y entrañable homenaje a los jubilados de los clubs que la entidad tiene en la provincia, como actos incluidos en el programa "Navidad en Caja Palencia".

Así se han celebrado estos homenajes en los Clubs de Trabajadores Retirados de Astudillo, Baltanás, Barruelo de Santullán, Becerril de Campos, Cevico de la Torre, Frómista, Fuentes de Nava, Osorno, Paredes y Villaviudas; y en los tres clubs de la capital, en El Salón, San Telmo y Victorio Macho.

Los actos han consistido en una pequeña fiesta, con vino español, actuación de algún grupo musical y la felicitación navideña por parte de los representantes de Caja Palencia.

En la foto de LUIS, un momento del homenaje ofrecido en el Club San Telmo, de la capital, con el director general de Caja Palencia, señor Ramírez Arceo, dirigiendo unas palabras a los jubilados. Acompañaron al director general el secretario técnico y responsable de la obra sociocultural seños Ruiz Ausín; el técnico del departamento, Francisco González, y otros representantes.

Con estos actos, Cajapalencia cumple una vez más su labor de atención social hacia estos grupos que, si todo el año gozan de unas cómodas y acogedoras instalaciones, en estas fechas reciben esta especial atención.

Velada Navideña en el Aula de la Tercera Edad de Palencia

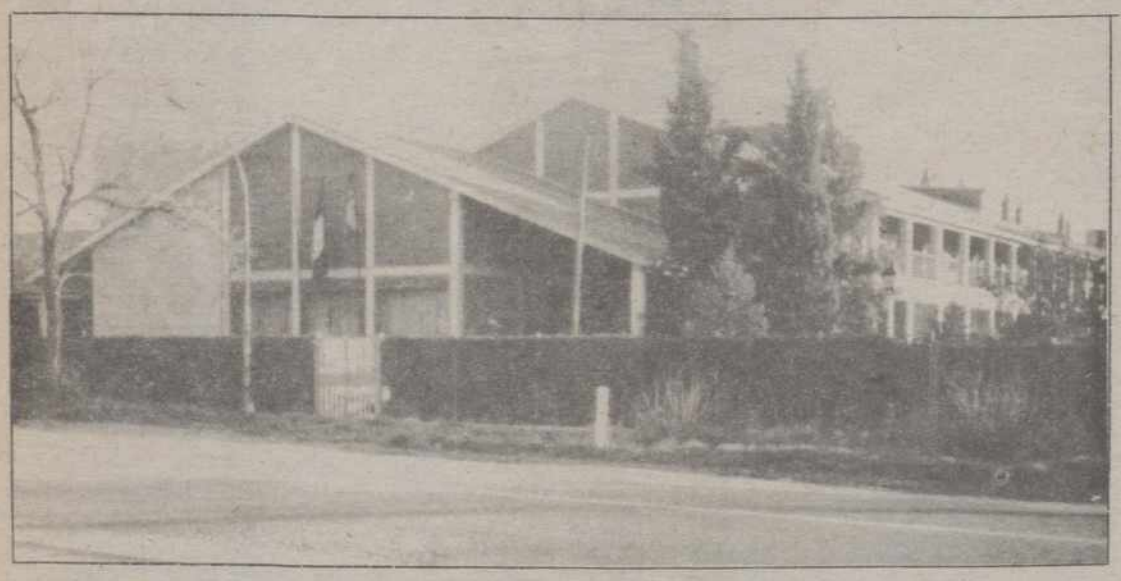

El día 21 del actual, a las 17 horas, se celebró una velada navideña en el Aula de 3.ª Edad de esta capital en Escuela Castilla, con motivo del tiempo vacacional de estas fiestas.

Tres centenares de alumnos matriculados en el presente curso se dieron cita en aquel centro docente de mayores, para tomar parte en esta fiesta llena de convivencia, sólida amistad y compañerismo.

El acto estuvo presidido por la Asistente Social del Departamento de Cultura del Ayuntamiento de esta capital, doña Charo Brágimo, que representaba a la jerarquía municipal, asistiendo el cuadro de profesores adscrito a estas Aulas de mayores.

La presentación del acto estuvo a cargo de los alumnos del Aula, doña Paquita Fernández y don Vicente Burón, quienes una vez de leer una especie de exordio navideño dieron entrada al presidente de la Asociación "Cultura y Vida Solidarias", don Alejandro Baranda Calzada, quien dio la bienvenida a todos los concurrentes, deseando a todos felices fiestas y año 1990.

Un coro de cantores del Aula, dirigido por su profesora, entonó un fino repertorio de temas navideños que fueron arrancando el aplauso de los asistentes que llenaban la sala.

Posteriormente tomaron parte de sus intervenciones sobre esta Navidad, doña Pilar Luque Povedano, don Felipe Ramos Pérez, doña María San Pedro Ibáñez, don Julio, don José Ibáñez Puebla, don Bonifacio González y doña Carmen Ruiz; que todos fueron merecidamente aplaudidos.

Durante un descanso se distribuyeron obsequios para todos, por parte de compañeras-alumnas del Aula, cuyo obsequio o presente fue donado por el Ayuntamiento de esta ciudad. Y una vez hecha la entrega aludida, se reanudó la velada en la que doña Rafaela García presentó a don Severino Frías, doña Dora Aguado, don Angel Suárez y a doña Feli Merino quienes también tuvieron su intervención recibiendo sus correspondientes y merecidos aplausos de todos.

Como broche final intervinieron con sus adecuados versos navideños, doña Victoria Martín, doña Julia Herrán Sánchez y don Millán Rodríguez, cerrando éste el acto que resultó tan brillante como positivo, muy propio de nuestra Aulas de 3.ª Edad de mayores palentina.

Ha resultado bonita esta velada y, resaltemos, desde estas letras, la ingente labor desarrollada para tales fines, por doña Rosa López, profesora y coordinadora de nuestras Aulas, e incansable señora que lleva el timón o la dirección para dar estos resultados apetecidos por todos.

En estas letras he querido hacer al curioso lector que las personas de la 3.ª Edad saben, demuestran y sienten los quehaceres ocupacionales cual si fuésemos más jóvenes. Pues nunca dejamos de aprender cultura para darla a conocer ya que el aprendizaje es bueno para todos en todos los tiempos.

Alejandro Baranda Calzada

OMEGA SIEMPRE MARCA LOS MOMENTOS ESTELARES. LOS DE LOS JUEGOS OLIMPICOS. LOS DE LA CONQUISTA DEL ESPACIO. LOS DE LAS VIDAS LOGRADAS COMO LA SUYA. OMEGA CONSTELLATION. EL RELOJ DE SUS MOMENTOS ESTELARES.

CONCESIONARIO OFICIAL

Joyería Hermoso

Mayor, 56 - Tel. 74 02 57
PALENCIA

M.C.D.2022

GENTE NUESTRA

MARGARITA ORTEGA

LA PASION POR NUESTRO FOLKLORE

Pedro-Miguel BARREDA

Su sensibilidad, al apasionarse por cuanto forma el luminoso arco de la Cultura entendida como vivencia popular, es puerta franca para charlar con MARGARITA ORTEGA sobre cuestiones en las que es autoridad.- Con ser plurales los temas para la conversación, opto por uno solo : el traje típico palentino. Y ello por esta razón : que ahí siguen como fuente documental de obligada referencia sus investigaciones de muchos años, publicadas ha tiempo por la Diputación Provincial.

-¿Han ejercido alguna influencia en tu interés por los trajes típicos el ambiente y la tradición musical existentes en tu familia?

-Creo que no; me veo como una persona a la que atrae y apasiona la Cultura como expresión del saber de los pueblos, que nos llega desde el fondo de los tiempos. Pienso, en consecuencia, que la indumentaria tradicional constituye una fuente para conocer cómo fueron, cómo vivieron nuestros antepasados. Investigar, acercándote a las gentes, resulta enriquecedor y sugestivo.

-Has escrito que no se puede hablar de un traje típico palentino.

-Es que existen varios factores en todo hecho folklórico : el clima, la geografía, el paisaje, las creencias, sin olvidar que el pueblo es creador y que actúa según las circunstancias. El elemento económico resulta asimismo muy importante, igual que el estado civil, la edad. Todo se refleja en la manera de vestir. Hay, no obstante, rasgos generales propios de cada comarca natural, porque la provincia constituye una creación puramente administrativa.

-Los trajes típicos, que vemos, ¿de qué épocas son?

-La expresión folklórica es dinámica, cambiante. Siempre existieron trajes, pero el típico, tal como lo concebimos, tiene su "siglo de oro" en la segunda mitad del XVIII y a lo largo del XIX, auténtica etapa de esplendor éste último.

Margarita Ortega

-¿Trajes de fiesta o, como por acá se dice, "para todo trote"?

-De todo tipo. Igual que ahora, antes no se vestían lo mismo para una ceremonia, que para bailar a la era; ni para ir de fiesta, que para guardar lutos, que duraban años. Ni vestía igual una casada, que una soltera; ni una casada pobre, que otra rica. Recuerdo la conversación con una señora, muy anciana, de la que intentaba obtener algunos datos; me dijo : **"Mira, hija, la costumbre depende del dinero; yo tenía unas costumbres, pero quienes eran más ricos tenían otras"**. Así que cada clase social lucía sus propias indumentarias. Y es que no he visto dos manteos iguales. La "uniformidad" empobrece. Luego estaban los trajes de los danzantes; en más de 20 pueblos los he encontrado yo. Y no olvides los colores, tan vivos y auténticos, con predominio de unos sobre otros, según las zonas.

-Admitida la diferenciación por zonas y situación social, ¿cuáles son los elementos más característicos del traje típico?

-Palencia no tiene un traje que nos singularice; me parece que se han perdido muchas cosas. Al investigar descubres que ha existido riqueza, variedad. Entre los años 1940-1950 se han destruído muchas cosas. Las gentes confeccionaban los trajes por razón de utilidad y cuando ya no servían, los arrinconaban. Y es una pena, porque han desaparecido testimonios de una época.

-¿Trajes por comarcas?

-La zona norte es más colorista, acaso más rústica, pero de gran belleza y variedad. Lo mejor que he encontrado estaba en el Norte. Generalmente se conservan los usos y las costumbres menos contaminados en las comarcas cerradas, en la montaña, que en el llano. Por ejemplo, el manteo; existen dos tipos : de capa y fruncidos. Los primeros, llamados también "rodaos" o "rodos", ofrecen por el Norte su formidable riqueza, sobre todo en los bordados, "picados", y resultan primorosos, espléndidos. Los fruncidos se dan más abajo. Aunque hay de todo, arriba los adornos de los manteos están bordados y abajo, impresos, grabados. En cualquier caso, no se puede trazar una línea divisoria. En el Norte existe una prenda femenina de mucho gusto, la camisa. Pero no se debe simplicar demasiado. También las mantillas y los pañuelos de hombros son indispensables.

-Y a todo esto, ¿quién lo confeccionaba?

-Pienso que fueron de confección particular.

-O sea, nada del "pret à porter"...

-Desde luego, aunque existían artesanos atendiendo los encargos.

-¿Y qué puede costar hoy un buen traje?

-Depende de los materiales, de los adornos; no tengo idea. Una amiga mía tuvo el capricho de casarse con el traje tradicional y se gastó mucho dinero. Claro, que era de ceremonia, con un delantal increíble.

-Has quemado, Margarita, varios años yendo a los más recónditos lugares en busca de estas cosas, ¿cuál fue la que más admiración te causó?

-No sabría decírtelo, porque a veces no te entusiasmas precisamente ante la más bonita. Cada una ha resultado única. Sintetiza tantas cosas el traje, que frecuentemente la mejor pieza no es la más elocuente. Recuerdo ahora un pañuelo, hallado en Antigüedad, qué bello; único en su originalidad. El Grupo de Danzas de Guardo ha llevado a cabo una recopilación de ropas sencillamente asombrosa e interesante.

-¿Responde el traje al carácter?

-Antes, sí, totalmente. En Tierra de Campos, por ejemplo, resulta de un señorío austero, pero rico, que ha ido desapareciendo. Arriba esa expresión del carácter se conserva más, pero el pueblo siempre recrea lo que hasta él llega.

-¿Saben las nuevas generaciones apreciar el valor y significado del **"traje de la abuelita"**?

-Habría que preguntárselo a ellas. Interés, sí existe, pero se detecta cierta superficialidad, no ahondan mucho.

-Vamos, que está de moda y punto.

-La verdad es que el interés por todas las expresiones populares se ha generalizado; me parece, sin embargo, que falta asesoramiento, criterio. Lo cierto es que ya quedan pocos informantes y que cada año transcurrido se pierden y dispersan esos testimonios, yéndose con ellos algo importante de nuestro patrimonio, en una faceta que ya no puede esperar, pues las pérdidas resultan irreversibles.

-A propósito y recordando el éxito de la exposición montada en las galerías de la Diputación, ¿para cuándo, Margarita, un museo provincial, que recoja estas muestras de nuestro folklore?

-Yo he hablado mucho de ello, pero, como ves, sin resultado. Ya no sé ante quién plantearlo. La idea gusta y sin embargo... Y, créeme, el museo serviría para frenar esa destrucción, de, que antes he hablado. Y no me refiero a recoger solamente trajes típicos, sino los cien objetos de nuestros usos y costumbres tradicionales.

-¿Se desprendería la gente de esas cosas para el museo?

-Rotundamente, sí; lo digo por experiencia. Y no sería necesario que perdieran su propiedad. Además, se cuidarían, se mostrarían.

Esta faceta de la conversación apasiona también a MARGARITA ORTEGA. Y es que cuando se ha pasado muchos años rastreando estas cosas, llamando a muchas puertas y enhebrando tertulias increíbles en oscuras cocinas de pueblo, se tiende como un puente entre el pasado y hoy. Nos adentramos mejor por lo que aquél fue y se entiende la razón de ser del presente. Margarita esboza ideas y habla de entrañables proyectos, porque si al principio mencioné su sensibilidad, no se ha de perder de vista tampoco su inquietud, puro dinamismo, para el mejor servicio y amor por su tierra.

«Chiborras», del Grupo de Cevico de la Torre

Grupo de Guardo; ellos, de pastores

M.C.D.2022

Ocurrió en Palencia una semana como ésta hace siglo y medio

Semana del 18 al 24 de diciembre de 1839. (XXVIII)

Por Faustino NARGANES QUIJANO

Arbitrariedades y despotismo del Jefe Político

En la sesión que se celebraba en la Diputación Provincial el día 18 de este mes varios electores de la capital exigían se anulase la Junta Parroquial que habría de nombrar los electores, ya que se habían nominado 17 en vez de 15 y además no se habían verificado con igualdad aritmética sobre el vecindario, según prevenía una Real Orden de 16 de noviembre del año 1821. Pero, como en otros muchos casos, no se adoptaría una decisión pues no se hallaba presente el Jefe Político, y ¡buena gana decidir en cualquier sentido!

Al día siguiente, y presente ya el Jefe, el diputado provincial López manifestaba que todas las declaraciones de nulidad competían siempre a la Diputación, opinando que las elecciones debían ser declaradas nulas, mientras que el Jefe Político creía poseer la facultad personal de anular cuantos acuerdos se tomasen en la Diputación.

Pocos días después surgiría un nuevo enfrentamiento, pues varios vecinos de Palencia denunciaban la reciente elección del Alcalde segundo y el Regidor primero pues eran arrendatarios de los derechos de Puertas y además no llevaban residiendo en la ciudad los cinco años reglamentarios según se ordenaba, como se recordará, en la Constitución de 1812. El Jefe Político admirable y descaradamente a la vez pensaba que "esa tacha no era por sí sola motivo suficiente para anular la elección", ya que argüía que las dos eran "personas muy dignas de ejercer tales cargos", omitiendo, evidentemente, el ser amigos personales suyos. Ante tal intransigencia el diputado López manifestaría que todo ello era "el colmo del absurdo, de la arbitrariedad y del despotismo".

El día 21 más de cien electores de Villarramiel denunciaban ante la Diputación a la Junta Parroquial de la localidad por no haber fijado los reglamentarios Edictos, ni publicados los electores, no enterándose tal pueblo de la convocatoria de las elecciones. Las irregularidades se extendían como se puede apreciar por doquier.

Mientras tanto la Diputación Provincial se esforzaba machacona y continuamente por aclarar y mantener que se desarrollasen correctamente tales elecciones, aunque consiguió pocos resultados.

Exigencias de cobros de la Diputación al Ayuntamiento

Por estos días la Diputación Provincial encargaba al Ayuntamiento le satisfaciera 726 reales y 7 maravedís por la multa que se le había impuesto por no haber satisfecho 24.207 reales que le había correspondido pagar en el repartimiento hecho al Ejército y que se había proporcionado entre todos los pueblos del Cantón. Ese gasto se había originado para atender el pago de los suministros del año 1837 a las tropas.

La contestación del Ayuntamiento palentino era la de no creer su deber el pagar tal multa pues había ordenado a su depositario se pagase tal cantidad pero éste no había podido hacerla efectiva por carecer las arcas municipales de tal suma. Sobre la multa creía no debía pagarla pues debía ser abonada por toda la provincia ya que, aunque todas las tropas del Ejército se habían refugiado en la capital, muchas de ellas se encontraban acantonadas en distintos pueblos.

Pagos diversos por parte del Ayuntamiento

En la misma sesión municipal del día 21 de este mes se acordaba pagar las cuentas presentadas por los Comisarios de Fiestas que hacían referencia a los gastos ocasionados por la organización de las festividades de Santo Toribio, "Corpus Christi" y San Juan Bautista. Se aprobaba también pagar al señor González Agueros los gastos que se le habían ocasionado en la Villa y Corte de Madrid donde, como se recordará, había ido en comisión para activar el cobro de los gastos de la Fortificación de la ciudad y el secuestro de ciertos arbitrios, abonándosele por sus servicios 263 reales, más un honorario de 60 más por cada día de los quince que permaneció allí desempeñando tal comisión.

A modo de curiosidad se debe decir que en la misma sesión se autorizaba el pago de 79 reales a cierto maestro herrero por arreglar las poleas del Matadero público de esta ciudad y 16 por una cerradura nueva que había colocado en la trampa que cubría el pozo del Teatro.

Retención de un tercio del sueldo del Médico titular

El Juez de Primera Instancia del Partido de esta capital dirigía un oficio en esta semana al Ayuntamiento para que retuviese al Médico titular de la ciudad, Inocencio Martínez de Velasco, la tercera parte de su sueldo con el fin de hacer frente al pago de 250 reales sobre el costo de la cerca de esta Plaza y para contribuir con los gastos de la Corrida de Novillos para celebrar los alegres sucesos del Norte, tras la firma el 31 de agosto de este año del famoso "Convenio de Vergara".

Iglesia parroquial de Santa María de Arbis, de Baquerín de Campos

En este sentido el Ayuntamiento nombraría a dos de sus Capitulares para que se presentasen ante el Intendente y arreglasen de una vez por todas, los gastos de esos festejos, que debían pagar todas las Autoridades.

Cese fulminante de cuatro Regidores

Finalizaba la sesión con una tremenda sorpresa. El Jefe Político informaba que por Real Orden y conforme a una comunicación del Ministerio de la Gobernación, Su Majestad mandaba cesaran "inmediatamente en sus cargos de Capitulares de ese Ayuntamiento" Julián y Ezequiel González (padre e hijo), González Agueros y Miguel Iglesias (no se olvide que estos concejales eran un tanto "movidos" y se habían enfrentado al Jefe Político sobre el cobro de las contribuciones municipales). Ante ello el atónito Ayuntamiento manifestaba sus deseos de que se le aclarase el motivo de tales ceses que, entre otras cosas, hería el honor de los cuatro Capitulares.

Se debe decir que la Corporación palentina continuaría exigiendo y recaudando las contribuciones impuestas y aprobadas por las Cortes. Pero a pesar de todo el Jefe Político se saldría con la suya y en la sesión matinal, que se celebraba el día de Nochebuena de este mes tomaban posesión del cargo de Regidores, sustituyendo a los cesados, los señores José Hermosa y Urbina, José María Gómez, Marciano Castro y Cipriano Palenzuela.

Toma de posesión de los nuevos Regidores

Presentados en la Sala de Sesiones los cuatro señores, se acercaron a la mesa de la Presidencia y "puestos de rodillas" y con su mano derecha sobre el libro de los Santos Evangelios, el señor Alcalde Presidente les tomó el juramento acostumbrado del siguiente modo: "¿Juráis a Dios nuesto Señor por estos Santos Evangelios, de ser fieles a la Reina Constitucional Dña. Isabel II, y durante su menor edad a su Augusta Madre la Reina Gobernadora, guardar y hacer se guarde la Constitución política de la Monarquía, decretada y sancionada por las Cortes y aceptada por S. M. en el año de 1837, y haberos bien y fielmente en el honorífico cargo de Regidores que se os ha confiado, mirando en todo por el bien procomunal de este pueblo e interés de esta Corporación?". Respondieron ellos "Sí, juramos". Y de nuevo el Presidente: "Si así lo hiciereis, Dios os lo premie y sino os lo demande". (Mejor acaso, debían ser obedientes al Jefe Político y seguramente nada se les demandaría).

Al señor Hermosa y Castro se les confirieron las comisiones de Policía, Alumbrado y Obras Públicas; al señor Palenzuela la de Monte y Vega, Propios, Aguiñonamientos y Ganados, y al señor Santos con, de nuevo el señor Castro, la de Teatro, sustituyendo en este caso al dimitido señor Iglesias.

EXCMA. DIPUTACION PROVINCIAL

En el Boletín Oficial de la Provincia nº 149 correspondiente al día 13 de diciembre del actual, se hace pública licitación mediante concurso para las contrataciones siguientes:

- Suministro de 1.000 m.³ de "Gravillas artificiales o semiartificiales" con destino a la Sección de Vías y Obras Provinciales.
- Suministro de 400 Tms. de "Emulsiones bituminosas y 200 Tms. de aglomerado en frío" con destino a la Sección de Vías y Obras Provinciales.
- Suministro de "Piensos concentrados y cereales" con destino a las Granjas Provinciales.

Las proposiciones para tomar parte en dichos concursos se presentarán en la Secretaría General–Negociado de Suministros, en horas hábiles de oficina, finalizando el plazo de presentación de las mismas el día 9 de enero de 1990 a las 13 horas.

El importe de los anuncios se prorrateará entre los adjudicatarios.

Palencia, a 18 de diciembre de 1989
EL PRESIDENTE
Fdo.: Jesús Mañueco Alonso

M.C.D.2022

Un nuevo servicio puesto en marcha por la Diputación

«EMERGENCIA-34», una Central de Coordinación de emergencia pública

Redacción

Con la presencia de autoridades, alcaldes de diversos ayuntamientos y representantes de empresas de seguridad, tuvo lugar ayer en el Centro Cultural Provincial de la Diputación, en la Plaza de Abilio Calderón, la presentación oficial de la Central de Coordinación de Emergencia Pública "Emergencia-34", un nuevo servicio que va a poner en marcha la Diputación conjuntamente con la Junta de Castilla y León, el Gobierno Civil y la Organización Nacional de Ciegos Españoles (ONCE), esperándose asimismo la colaboración de otros organismos e instituciones, bien públicos bien privados. Ha sido muy bien acogido por la Junta, ya que es el primer servicio de estas características con que va a contar nuestra Comunidad Autónoma y puede servir muy bien de proyecto piloto.

El proyecto se inscribe dentro de un amplio plan de seguridad integral diseñado para mejorar los niveles de calidad de vida y de seguridad de los palentinos y se podrán beneficiar del mismo todos cuantos quieran abonarse, aportando una cuota mensual que realmente no es costosa, pudiendo oscilar alrededor de las 1.500 pesetas, aunque es obvio que todo dependerá después del número de abonados y del propio funcionamiento del servicio.

José Manuel Revilla, responsable del servicio de seguridad de la Diputación, explicó a los presentes el funcionamiento de esta central de emergencia, totalmente informatizada, simulando varios casos de alarma (un accidente de tráfico con heridos graves, un incendio e incluso la avería de un equipo de un abonado) y resolviéndoles en pocos minutos. Así pone en contacto inmediatamente a una UVI medicalizada, cuando recoge a algún herido de gravedad, con cualquiera de los centros hospitalarios donde vaya a ser ingresado y por ende con los especialistas de estos centros para que el herido reciba desde los primeros instantes el tratamiento adecuado. O avisa al parque de bomberos en caso de una alarma de incendio en la finca o empresa del abonado, facilitándole además todo tipo de datos sobre la situación del lugar del siniestro, el punto o puntos afectados más directamente por el fuego, el mapa del edificio, etc., facilitando mucho la labor de los bomberos. E incluso la central detecta si exite algún tipo de avería en los equipos del abonado, pudiendolos resolver a veces desde la propia central o bien avisando al propietario de la incidencia. En resumen, la gama de servicios que se pueden realizar desde esta central son muchos y variados, prácticamente todos cuantos el abonado precise.

La central estará instalada en la Ciudad Asistencial San Telmo y el servicio como se ha dicho se ofrece a todos los palentinos, particulares, empresas, instituciones, organismos públicos y privados, Protección Civil, Cruz Roja, etc.

Acto de presentación de «Emergencia-34» FOTO LUIS

Ni la montura tampoco. Si sus gafas graduadas se rompen, no pague nada. La Tarjeta Garantía Total de Ramos Opticos, cubre durante un año la reparación o sustitución GRATUITA de sus gafas.

Y además le garantiza también un servicio post-venta totalmente gratis. Otra ventaja de cuidar sus ojos en RAMOS OPTICOS.

-URGENCIAS: SUS GAFAS EN 1 HORA-URGENCIAS:

ramos ópticos

c/ Mayor, 21. Plaza Mayor
c/ Alonso F. de Madrid, 6. Frente al Ambulatorio.
34001 PALENCIA

M.C.D.2022

RECUERDOS VIEJOS

- **Buena aceptación de la sociedad anónima electricista**
- **Acuerdos de la Corporación Municipal de Palencia**
- **Informe sobre imposición de la décima de las Contribuciones**
- **Aprobado el proyecto de nueva Escuela de Maestría**

HACE 100 AÑOS
(23 de diciembre de 1889)

Continuaban circulando por algunas provincias limítrofes con Palencia unas monedas falsas de 2 pesetas, casi todas con el busto del rey Alfonso XII y el cuño de 1.882. Al parecer estaban bien imitadas y sólo se distinguían de las legítimas en el sonido, que era igual al que producía el plomo.

Los tenientes Ramón Montero y Lucio Conde fueron destinados al Regimiento de Caballería Farnesio, que guarnecía Palencia capital. El teniente del Arma Juan Muro fue destinado al Regimiento de Reserva de Caballería número 7.

Era ya un hecho que antes de haber circulado las bases para la constitución de la sociedad anónima que se iba a ocupar de la instalación del alumbrado eléctrico en Palencia, se elevaban a más de 500 las suscripciones solicitadas. Algunas personas manifestaron también su ánimo de cubrir personalmente las suscripciones que faltaran para completar el número necesario, aunque era intención no aceptar esto más que en último extremo, de forma que la sociedad tuviera la mayor participación posible de vecinos de la ciudad.

HACE 75 AÑOS
(23 de diciembre de 1914)

En la sesión celebrada por la Coporación Municipal de Palencia se vieron las denuncias que hacía el cabo de agentes urbanos sobre la cornisa de la casa número 1 del Portillo de Doña María y la tapia de la número 18 de la calle Valverde, ambas con aspecto ruinoso. Se acordó que el arquitecto las reconociera cuanto antes para informar sobre su estado real.

La presidencia fue autorizada para que abonara a dos vecinos la cantidad que creyera conveniente por la extracción de cadáveres del río Carrión durante el año que estaba a punto de finalizar. Luego se dio cuenta en la sesión del fallecimiento de un dependiente del Resguardo de Consumos, acordando abonar a la familia la paga de tocas y se informó también del nombramiento de Hermógenes Aragón como guarda de la Fuente de la Salud y del de Luciano Antolín como guarda del Cuadrilátero.

Según informaba "El Porvenir", de Valladolid, del billete número 33.727 que había sido premiado con 25.000 pesetas en la Lotería de Navidad y que fue vendido en una administración vallisoletana, se habían enviado dos décimos a un vecino de Osorno (Palencia).

El nuevo Obispo de la Diócesis, Doctor Barberá, cumplimentó al alcalde de Palencia y visitó con él las dependencias municipales.

Juan Blanco fue nombrado Interventor de Hacienda para la provincia de Palencia. Había desempeñado igual cargo en Santander.

La policía recogió a dos niños abandonados en la vía pública. Uno de ellos era de Lores y el otro de Fontecha y ambos tenían diez años.

El capitán Isidro Navarro y el segundo teniente Alfonso Martínez fueron destinados a la Zona de Reclutamiento de Palencia.

HACE 50 AÑOS
(23 de diciembre de 1939)

La Guardia Civil de Venta de Baños detuvo a un ferroviario, vecino de Avila, que durante un descuido se había apoderado de una pieza de dos metros de tela que guardaba un viajero en su maleta. Al detenerle se le ocupó la tela sustraída y ésta pudo ser devuelta a su dueño.

La Comisión Gestora de la Diputación celebró aquel día sesión ordinaria. Aprobó un detallado informe sobre la posibilidad de imponer la décima sobre las contribuciones en toda la provincia. En ese informe se decía que sólo hacían uso de ese recargo 28 localidades y que generalizarlo supondría un nuevo gravamen para el resto de la provincia que ya tenía el recargo transitorio. Proponía por ello que se solicitara del Gobierno que permitiera a la Diputación solicitar y obtener la exención de ese recargo transitorio y sustituirlo por la décima, con lo que los contribuyentes no notarían un aumento apreciable y en cambio la provincia obtendría una enorme fuente de ingresos que podría aplicar a un plan de obras públicas.

Otros acuerdos fueron conceder un donativo de 500 pesetas a la Sección Femenina para su aguinaldo a los Caballeros Mutilados; obsequiar a los heridos del Hospital Militar y a los enfermos del Sanatorio Antituberculoso; declarar jubilado al capellán excedente de la Beneficencia, Juan Martín, con las dos terceras partes de su haber y declarar por lo tanto vacante ese cargo y, por último, gestionar ante la Capitanía General de la Región la cesión de unos tractores del ejército para que pudieran utilizarlos los labradores de la provincia.

HACE 25 AÑOS
(23 de diciembre de 1964)

El director general de Enseñanza Laboral trasladó al director de la Escuela de Maestría Industrial de Palencia la comunicación del Ministro en la que se decía que, visto el proyecto de obras para construir el edificio de la nueva Escuela de Maestría y los diversos informes favorables, había resuelto aprobarlo con sus correspondientes pliegos de condiciones. El importe total superaba los 17 millones de pesetas. La obra se iba a hacer conforme al programa de inversiones del Plan de Desarrollo Económico y Social, con cargo a los créditos adscritos a tal efecto en el presupuesto de la Junta Central de Formación Profesional Industrial.

El Club de Amigos de Alemania celebró un acto músico-literario de exaltación de la Navidad, en el que tomaron parte el conjunto musical de la OJE, varios poetas locales y el Coro de la Sección Femenina. También intervino el párroco de Villaviudas con una semblanza de la Natividad del Señor.

El dueño de una zapatería de la calle Obispo Fonseca denunció en Comisaría que del interior del establecimiento le habían sustraído 250 pesetas en metálico.

La propietaria de una pensión de la calle Mayor presentó también una denuncia, en este caso contra uno de sus clientes que se había ausentado de la casa sin abonar las 1.200 pesetas que importaba el hospedaje.

Vacuna a tu hijo

Sarampión

Enfermedad todavía frecuente en niños, de origen vírico que produce una erupción típica, con fiebre alta.

Son frecuentes las complicaciones respiratorias.

Parotiditis (Paperas)

Enfermedad relativamente frecuente, de origen vírico, muy contagiosa, que produce inflamación dolorosa de las glándulas salivares.

Produce complicaciones en el aparato genital.

Rubeola

Enfermedad vírica, frecuente pero que muchas veces pasa desapercibida.

Presenta una erupción leve, fiebre y, sobre todo es peligrosa para las MUJERES EMBARAZADAS.

SI TU HIJO TIENE ENTRE QUINCE MESES Y SEIS AÑOS Y NO HA SIDO VACUNADO

¡VACUNALE!

Junta de Castilla y León
Consejería de Cultura y Bienestar Social
Dirección General de Salud Pública y Asistencia

M.C.D.2022

AMPUDIA

Petición de prórroga para la Casa de Oficios

Ascen del Valle Torres

El próximo día treinta de diciembre, finalizan las actividades que la Casa de Oficios "Villa de Ampudia" ha venido desarrollando a lo largo del año. Su objetivo ha estado fijado en la restauración de la ermita de la Cruz, edificio singular ubicado en el atrio de la Colegiata.

En estos días, se está a la espera de que la Casa de Oficios pueda prorrogarse por dos años más y convertirse en Escuela Taller, ampliando el número de alumnos a treinta, es decir, diez más de los que tiene actualmente. Por este motivo, el Ayuntamiento de Ampudia ha presentado en el INEM, para su aprobación, solicitud y memoria explicativa a fin de que las actividades de recuperación del Patrimonio Artístico rural sigan desarrollándose.

De concederse la Escuela Taller por parte del organismo correspondiente, se empezaría a trabajar en la recuperación arquitectónica del Hospital de "Santa María de Clemencia", pudiendo servir en un futuro para residencia de ancianos.

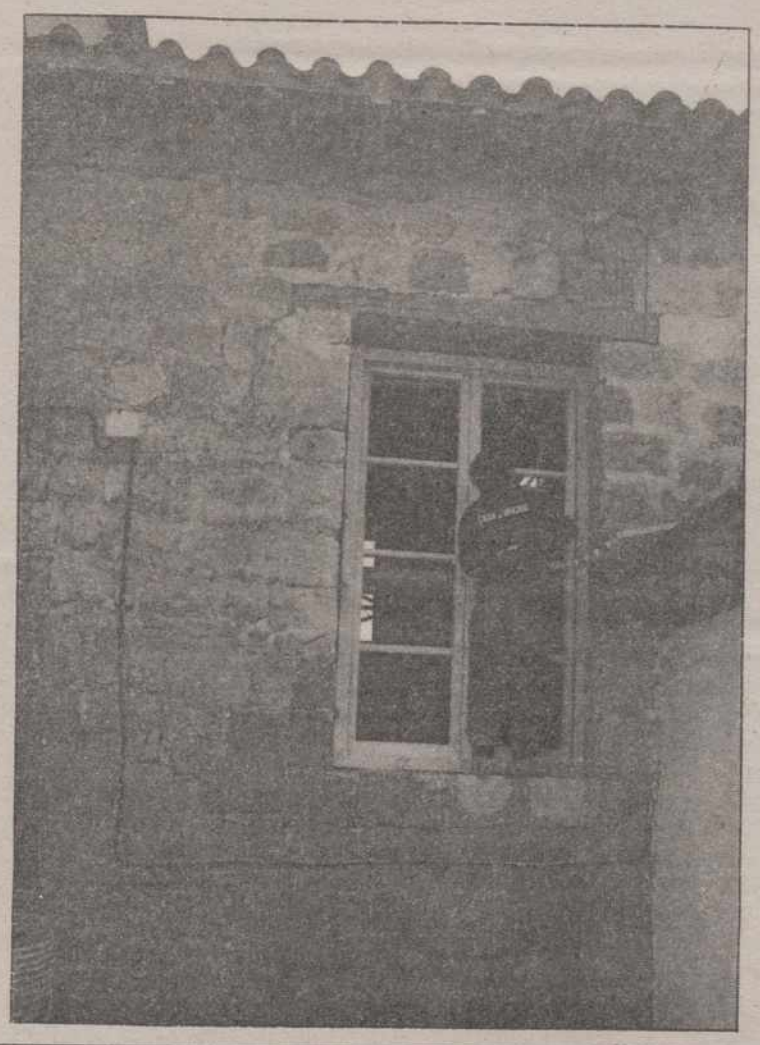

BALTANAS

Celebración Navideña

V. Nieto Espina

Corresponsal

Cambiando a través de los tiempos, pero con el mismo sabor tradicional de siempre. En los pueblos la Navidad parece ser más íntima y familiar. Todos los establecimientos de ocio y recreo están adornados y acordes con la festividad que celebramos. Todo es felicitación y deseo de buena suerte.

La lotería nunca toca, pero es motivo para desearse salud y felicidad hasta el próximo año.

Grupos de jóvenes improvisan una rondalla bulliciosa para cantar villancicos la tarde del 24. Pasan por todos los barrios, casas, bares y demás lugares para pedir un donativo y así colaborar espontáneamente con la organización de la Cabalgata de Reyes.

En el aspecto religioso es impresionante la masiva asistencia a las misas solemnes de Pascua, del año y de Reyes, donde se entonan villancicos populares impera la alegría y la cordialidad ciudadana se hace más patente.

La Misa del gallo tiene gran asistencia y se prolonga con un vinillo de "consumir", alrededor del Belén instalado en la provincia.

La Nochevieja es una verdadera explosión de júbilo y ruido festivo. Todo se llena rodeado de un ambiente extraordinario que no termina hasta el día siguiente.

Las casas repletas de gentes, familiares venidos de otros lugares, unos por el trabajo y otros por sus estudios. Todos comparten la abundante comida de estos días.

En ninguna casa falta el sabroso lechazo de la tierra, el pollo casero, el conejo o, aprovechan la matanza para hacerlo más suculento.

En el aspecto de dulces, la gastronomía baltanasiega es exquisita. Los productos elaborados por nuestros artesanos lo merecen todo. Gusto y calidad tienen los almendrados, mantecadillos, magdalenas, tortas dulces y de gerecitos... que nunca faltan en la formación gastronómica de las bandejas con los productos típicos navideños.

Los almuerzos mañaneros en las bodegas sirven para dar al traste los sobrantes caseros. Las amas de casa se quedan felices y satisfechas con quitárselos de encima.

Todos felices, como deseamos lo sean todos los palentinos en estas fiestas navideñas y durante todo el año 1990.

M.C.D.2022

VENTA DE BAÑOS

Fiesta de Fin de Año de las Amas de Casa

Ganadoras del Concurso de Parchís (Foto OLEA)

Ganadoras del Torneo de Brisca (Foto OLEA)

La Amas de Casa de Venta de Baños celebraron días pasados su Fiesta de Fin de Año en el Hotel San-Gar, con diversos concursos y divertimentos, con entrega de premios y regalos donados por diversas firmas comerciales de la localidad de la capital palentina.

En el concurso de Parchís, las ganadoras fueron Antonia y Rita; segundas se clasificaron Titas y Florencia; y terceras Mari Pili y Merche. En el torneo de Brisca, las ganadoras fueron Marina, Carmina y Merche; segundas, Titas, Rita y Teresa; y terceras Ana Mari, Puri y Chiqui. Y medio centenar más de señoras recibieron premios de consolación en los diversos concursos.

Ante la marcada disminución de la población rural

LOS VERDES Y LOS GRISES

Angel Casas Carnicero
Académico N. de la Institución Tello Téllez de Menses

En Europa están de moda los verdes. Incluso tienen parlamentarios. Esto de los parlamentarios puede ser debido tanto al deseo de proteger a la naturaleza como a la crisis de los partidos políticos o más exactamente a la crisis de las ideologías, como dijo cierto político del pasado, hoy en vía muerta (Fernández de la Mora). Van perdiendo credibilidad los partidos políticos y nada raro es que el hombre se agrupe por lo que ve más cerca de su entorno que puede ser la naturaleza, pero que también puede ser el ambiente urbano y de aquí el segundo nombre: los grises, que somos quienes habitamos entre el cemento y el asfalto: el gris claro y el gris oscuro.

Los verdes gozan de buena prensa y además se mueven mucho en la defensa a ultranza de la naturaleza. Los grises, que somos más y que nuestra ecología es mas difícil, no hacemos más que aguantar en un medio que cada día es más perjudicial para el hombre además de más incómodo. Creo que en Suiza existe alguna agrupación de habitantes urbanos que concurren en algunas elecciones, pero no estoy seguro de ello. En España lo de grises sólo dicen algo a los estudiantes de los años 60 porque así denominaban por su uniforme a la Policía Armada, hoy Policía Nacional, y no eran, sus razonamientos, precisamente, de tipo ecológico -aunque quizás sí lo fueran-. En verdad que lo de grises como habitantes de la urbe no puede decir mucho porque me temo que es un significado terminológico que me acabo de inventar.

Que los verdes no se preocupen porque cara al siglo XXI su amada naturaleza se va a ver libre de su mayor enemigo que es el hombre. Pondrán limitaciones al hombre armado de una escopeta -nada se pierde con su desaparición– y desaparecerá, sin necesidad de limitación alguna, el hombre montado en una máquina-que es el otro enemigo. Para que desaparezca este último basta con que dejen de protegerle. Nuestros campos, los de Castilla y León, producen algo que sobra en Europa, que sobra a nivel mundial y cuya producción amenta a un ritmo superior al aumento del consumo (2% contra 0,5% anual). No puede indefinidamente en Mercado Común financiar unos stoks sin salida posible. No hay otra solución que fomentar el abandono del campo para cultivo. Ya en los Estados Unidos se han abandonado millones de hectáreas en los estados centrales y han vuelto a ser ganaderas como en los viejos tiempos de las películas del oeste.

En nuestra región castellano-leonesa volveremos a otra disminución de la población rural similar a la acaecida en los años 60, aunque en menor cuantía por la simple razón de que poco puede disminuir lo que no existe.

En un estudio que hicimos hace pocos años tres académicos de la ITTM (Burgos, Sancho y Casas) planteábamos la posibilidad de desaparición de algo más de 100 núcleos urbanos de nuestra provincia. Pero es que, además, salvo excepciones que se cuentan con los dedos de una mano, todos los demás pueblos han perdido aproximadamente el 50% de su población en los últimos 40 años.

En 1900 la provincia de Palencia tenía 192.716 habitantes; en 1950 éramos 233.693. Y en 1981: 186.512. La capital en el mismo tiempo ha pasado de 15.940 a 41.769 y 74.080. Por lo tanto, los pueblos han pasado de 176.776 a 191.924 y 112.432 -en 1986 la capital tenía 76.706 y los pueblos 111.766, siendo el total de 188.472. Si aumentamos algo de población es sólo a espensas de la capital y posiblemente los habitantes de la capital sean más de los señalados por la muy frecuente doble residencia y por lo tanto la provincia no pasará de los 100.000 habitantes situados en 440 núcleos de población. Cada año serán más las gentes del campo que se van a la ciudad; seremos más los grises y seremos más las personas sometidas a una situación ecológica que necesita un cuidado humanamente más importante que los problemas planteados por los verdes.

La antropología del hombre de la ciudad en sus aspectos sociológicos, ambientales, urbanísticos, mentales y hasta teológicos -el hombre de la ciudad se aproxima a Dios por caminos distintos que el del campo– merece ser estudiado y resuelto sus problemas, lo que no se va a lograr por alejarle de la naturaleza para conservar esta pura, pues quizás lo adecuado sea ligarle a una naturaleza especialmente creada para él.

Cursos de Escuelas Campesinas en Quintanadiez y Villoldo

Escuelas Campesinas de Palencia ha organizado dos cursos de Promoción y Fomento del Cooperativismo, financiados por el Plan Joven de la Junta de Castilla-León en las localidades de Quintanadiez de la Vega y Villoldo.

Los cursos tienen 20 horas de duración y están destinados a jóvenes menores de 25 años, que percibirán una beca diaria de 600 ptas.

El primero de estos cursos se realizará en la Escuela de Quintanadiez de la Vega, en horario de tarde, del 26 al 30 de Diciembre. El curso a celebrar en Villoldo se realizará durante los días 27 al 30 de Diciembre en los locales del Ayuntamiento.

Los alumnos que deseen inscribirse a estos cursos pueden llamar al teléfono 72-94-18 el martes 26.

LA PIEL DE ESPAÑA TIENE UN NOMBRE
MIRPEL
MODA EN PIEL
SOMOS FABRICANTES
NUESTROS PRECIOS Y CALIDAD NOS AVALAN
COMPROBADO !!
SIN COMPETENCIA
CAZADORAS 1ª Calidad hasta un máximo de 27.950 pts
• Cazadoras napa, timber y ante (Amplio surtido modelos) ..... 27.950 pts
• Cazadora de flecos ..... 19.950 pts
• Auténtica Cazadora Piloto Coreana (adulto) ..... 16.950 pts
• Cazadora Piloto (niño) ..... 9.950 pts
JULIAN DIEZ, 19 PALENCIA
MIRPEL
GARCIA MORATO, 1 entrada por Recondo VALLADOLID
ABRIMOS SABADO MAÑANA Y TARDE

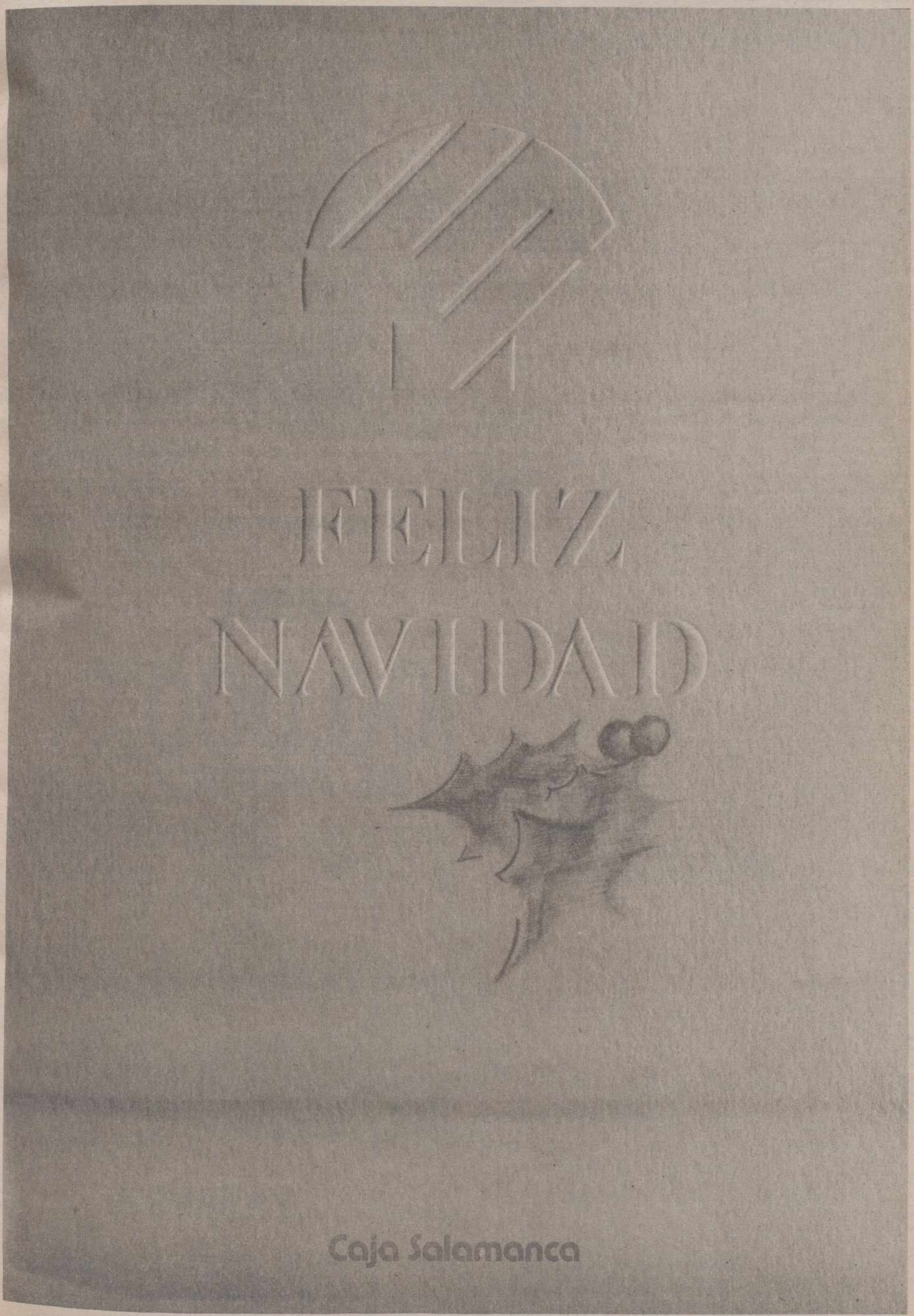

M.C.D.2022

La Navidad en arte del Museo de Paredes de Nava

El tema de Navidad, es muy abundante en el arte de Castilla, no hay Parroquia que no tenga la suerte y sienta orgullo de poseer alguna obra de arte referente a este tema; basta recorrer nuestra Diócesis para convencerse de ello.

Pero el Museo de Paredes de Nava sobresale de manera singular en cantidad y calidad insuperables.

Pasemos al tema del día, visitemos Santa Eulalia y contemplemos el Retablo Mayor y allí admiremos doce tablas de Pedro Berruguete que tienen como tema básico la Navidad, fueron realizadas después de su estancia en Italia. En la base o predela los Reyes Bíblicos de la casa de Judá y en las calles laterales el Anuncio a San Joaquín y Santa Ana del Nacimiento de la Virgen; los Pretendientes de la Virgen; la Anunciación y el Nacimiento de Cristo. Dos tablas de Juan de Flandes y según otros de su discípulo predilecto Juan Tejerina, que representan la Anunciación y el Nacimiento de Jesucristo.

También se conserva en este templo un bellísimo tríptico flamenco, que representaba la Adoración de Pastores; esta tabla fue sustraida en el robo del año 1979 efectuado en la Iglesia, siguiendo hasta la fecha en paradero desconocido.

En otras de las Salas hay 13 tablas de pintura, atribuidas a Alonso Berruguete por Gómez Moreno, como un trabajo primitivo de su mocedad antes de ir a Italia; cinco de ellas son de temas navideños, Anunciación, Visitación, Nacimiento, Adoración de los Magos y Huida a Egipto.

En otras de las Salas varias pinturas en tabla atribuidas a Cristóbal de Herrera, discípulo de Alonso Berruguete, que representan; el Nacimiento de Jesucristo, Adoración de los Reyes, el Niño entre los Doctores, Circuncisión, Visitación, Anunciación y Presentación en el Templo. Un lienzo siglo XVII anónimo, que representa la Adoración de los Reyes de escuela castellana.

Una maravillosa escultura en madera policromada del siglo XV con tema navideño, representa el Abrazo de San Joaquín y Santas Ana en la puerta dorada, que ocupaba la hornacina central del retablo primitivo gótico, según algunos críticos de Gil de Siloé; según otros de Alejo Bahía.

Aparte de estos temas navideños podreís admira otras 7 tablas de Pedro Berruguete y 22 de sus discípulos de temas diversos; pinturas y esculturas del siglo XV al XVIII; Orfebrería, muebles, ornamentos litúrgicos, etc. etc. entre obras de 1ª categoría y otras de Arte menor, más de 200 piezas colocadas en el Museo.

Es para hechar las campanas a vuelo al pregonar este logro monumental, que por la calidad de obras, se ha constituido en un singular museo palentino.

Así lo ha reconocido el Ministerio de Cultura en un Decreto fechado el 3 de Noviembre de 1981 en el que declara Monumento Histórico Artístico Nacional con estas palabras: "Este Ministerio en conformidad con lo dispuesto en el Artículo 3º de la citada disposición, ha resuelto considerar incluido en el régimen establecido por el Decreto de referencia el Museo de la Iglesia Parroquial de Santa Eulalia en Paredes de Nava (PALENCIA), inclusión que supone su declaración de Monumento Histórico Artístico, así como el templo donde se halla instalado, mientras se destine a esta finalidad". Lo que traslado a Vd. para su conocimiento y efectos".

El Jefe de la Sección -firma ilegible- Sr. Cura Párroco de la iglesia de Paredes de Nava (Palencia).

Sería interminable reseñar los elogios del Museo por Profesores de Arte, intelectuales, por críticos de arte, historiadores, etc. que lo han visitado.

Nadie puede dudar que la voz potente de Paredes de Nava es en la actualidad el Museo Parroquial.

He aquí por qué los paredeños deben sentirse orgullosos y contemplarlo con gran fruición, esforzándose en conservarlo con la dignidad y decoro que ello requiere.

Si quereis arte, si amais la cultura, si la historia de vuestro pueblo os ilusiona, teneis en el Museo un exponente claro y eficaz.

Hay que conseguir que los Organismos y Asociaciones regionales de Castilla y León, Provinciales de Palencia y Autoridades y Asociaciones y Entidades Corporativas Paredeñas presten su apoyo decidido y su ayuda económica a este Monumento Histórico Artístico Nacional. Si en este sentido, hay en la actualidad deficiencias y olvidos inexplicables que todos conoceis, hay que trabajar con tesón para eliminarlos.

Pero no es sólo el problema del Museo, hay otros muchos problemas de primordial necesidad y profunda trascendencia que hay que afrontar con decisión, el paro juvenil; el tema de la droga que destroza vida y costumbres; la inmoralidad pública, el montaje de industrias que generen puestos de trabajo; el saneamiento de la economía local, etc. etc. son temas que interesan a todos, aportando cada uno su granito de arena, pero sin estridencias, sin salidas de tono, sin egoísmos, sin espíritu de revancha, sin ansias de poder o mando, sino más bien con rectitud de intenciones; con justicia y verdad, con ánimo de procurar el bien común por encima del bien particular y personal y una decisión de sumo respeto a los derechos humanos, que lleva consigo el cumplimiento de los deberes inherentes a toda persona, ya que los derechos y deberes siempre son correlativos.

No nos dejemos llevar de nuestras conveniencias, gustos personales, -ni ambicionemos los bienes o grandezas humanas-. Qué alecionadoras son las palabras que el Marqués de Santillana pone en boca de Don Alvaro de Luna, Maestre de Santiago:

¿Que se fizo la moneda
que guardé para mis daños
tantos tiempos, tantos años,
platas, joyas, oro o seda?
Ca de todo no me queda
sinón este cadahalso
mundo malo, mundo falso
non es quien contigo pueda.

Alejandro LUIS AGUADO
Párroco Jubilado y Fundador del Museo

«El nacimiento de Jesucristo», tabla de Pedro Berruguete, una de las doce que forman el Retablo Mayor de Santa Eulalia

PEUGEOT 309

HASTA

100.000 PTAS.

DE AHORRO

Tráenos tu coche usado y disfruta a cambio del Nuevo Peugeot 309 con un ahorro de hasta 100.000 ptas. En **Gasolina o Diesel.** Como tú lo quieres por diseño, prestaciones, economía, potencia y equipamiento: elevalunas eléctrico, bloqueo de puertas centralizado y hasta aire acondicionado.
Peugeot 309. Como tú lo quieres.

PEUGEOT 309
ES OTRA HISTORIA

Oferta válida durante este mes, para unidades en stock.

Véalos en AUPASA

Avda. Madrid, 2.

su concesionario PEUGEOT TALBOT

Fijadas las cuotas para 1990

El vacuno comunitario gana posiciones en el mercado español

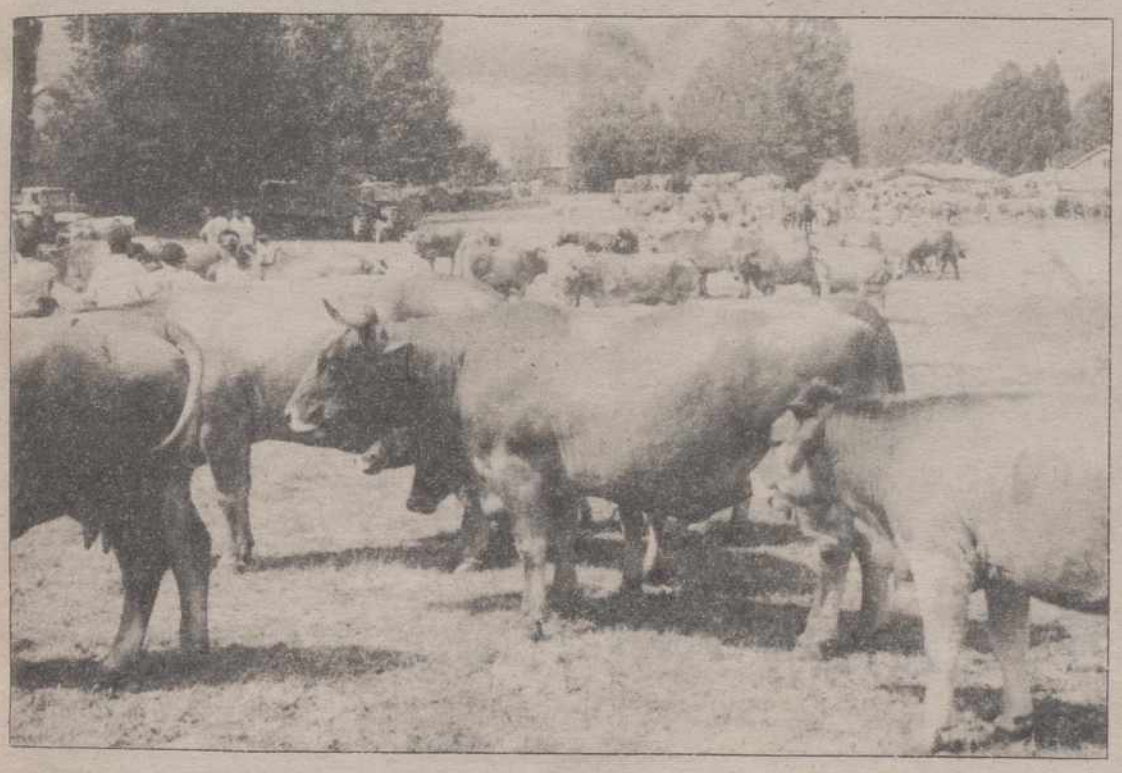

Madrid. V.M.C. (Ical).-

Los industriales y ganaderos del resto de la Comunidad aumentarán en 1990 sensiblemente sus exportaciones de carne de vacuno a España, de acuerdo con el compromiso adquirido entre la Administración española y Bruselas para la regulación de los intercambios comerciales a partir del primero de enero. De acuerdo con estos resultados, los países de la CE aumentan sensiblemente su presencia en este mercado español, aunque no en los porcentajes y las cuotas que pretendían los industriales e incluso ganaderos de cebo españoles, especialmente en Cataluña, para quienes resulta ya más fácil comprar el ternero en Francia o Alemania que en Galicia o Cantabria y que en muchos casos llega de contrabando.

El sector de vacuno, considerado como uno de los mercados sensibles por las autoridades españolas en el momento de la Adhesión, mantiene desde hace cuatro años unos mecanismos encaminados a lograr un equilibrio en el mercado y no hundir los precios. En base a los Mecanismos Complementarios de Intercambios, los MCI, se fijó un sistema de comercio en función de unas cantidades máximas objetivo. Se trataba de marcar los techos de las importaciones anualmente para animales vivos, carne fresca y congelada. Pero, junto a estas cantidades objetivo, que además se incrementaban cada año en función de la demanda y la evolución de las cotizaciones del sector, se fijaban puntualmente otras cantidades más elevadas para importar que se conocían como plafond y techos indicativos.

Tomado como referencia el último año, tenemos que la cantidad objetivo para importar en carne fresca eran 4.346 toneladas mientras el nivel indicativo para la misma carne eran 8.050 toneladas. En animales vivos, la cantidad objetivo eran 28.758 cabezas, mientras el nivel indicativo ascendía a 51. 350 animales. Finalmente, en carne congelada, la cantidad objetivo y el nivel indicativo coincidían en 23.054 toneladas.

Por parte de las industrias españolas y los intereses exportadores del resto de la Comunidad, se defendió la libertad total para las ventas de vacuno hacia España. En esta misma línea se manifestaron también asociaciones de ganaderos españoles que dicen tener una gran representatividad pero que, cuando hablan, lo hacen solamente en función de los intereses de los criadores o cebaderos de una determinada zona como sería Cataluña, sin tener en cuenta la economía del resto del país. A estas explotaciones les ha interesado más dejar de comprar en Asturias, Cantabria o Galicia para hacerlo en su lugar al otro lado de los Pirineos, y más cuando ha existido la posibilidad de importaciones ilegales a bajos precios.

Frente a las posturas de industriales o cebadores, en medios sindicales y de la Administración han defendido la necesidad de aumentar el techo de las importaciones porque lo demanda la letra y filosofía del Tratado de Adhesión, pero sin abrir excesivamente la mano con riesgo para hundir los mercados.

El acuerdo logrado en Bruselas significa que en 1990 entrarán en España 9.000 toneladas de carne fresca de vacuno frente a las poco más de 4.000 toneladas que figuraban como cantidad objetivo. El avance es notable. En animales vivos también hay un gran salto hasta situarse en 55.000 animales. Quedan en libertad las importaciones de carnes de vacuno congeladas al no haberse cumplido en los últimos años las cantidades previstas por el Tratado de Adhesión. España no es, hasta la fecha, un país aficionado a las carnes congeladas no solamente de vacuno, sino tampoco de ovino.

Este año, las exportaciones de vacuno han superado las 24.000 toneladas al existir en España unos precios a la baja. Es de esperar que en 1990 se mantengan altas las ventas en el exterior que frenen parcialmente las entradas de otros países de la CE.

Las rentas agrarias

Madrid. A.G. (Ical).-
¿En qué quedamos?.

Hace aproximadamente un año, en una de las frecuentes presentaciones que hace el Ministerio de Agricultura de los resultados de cada año agrario se indicó y se aireó con todo lujo de detalles que la renta media de los agricultores y ganaderos españoles había superado ya el millón de pesetas. Desde ese momentos, muchos comentaristas hablaron ya de los agricultores del millón parta reflejar así el aumento de los niveles de rentas del campo español en los últimos años según los datos oficiales, muy lejos de las versiones catastróficas que se daban en otros medios.

Lo de la agricultura del millón es algo que no se ha creído nadie o casi nadie que esté relacionado con la Agricultura, si por millón de rentas entendemos un dinero libre después de hacer frente a lo que supone de gasto cada explotación. Por no creérselo, imaginamos es algo que ni siquiera han visto como bueno los propios responsables del Ministerio que emplearían las estadísticas según las conveniencias de cada caso.

Hace algunas fechas, el Secretario de Estado de Estructuras, Jesús Arango daba los resultados de las ayudas concedidas para la agricultura de montaña y las zonas desfavorecidas. En total,entre los recursos del Ministerio de Agricultura y los aportados por cada Comunidad Autónoma, se habló de doce mil millones de pesetas. La media percibida por cada explotación en zonas de montaña fue de 51.000 pesetas, 39.000 pesetas en zonas desfavorecidas y una media de 45.000 pesetas. Según los datos oficiales y las estimaciones de Agricultura, los recursos aportados a los agricultores y ganaderos suponían un aumento de sus rentas en un 7%.

Las cosas no encajan. Si la renta de cada agricultor español es de un millón de pesetas, un aumento del siete por ciento debería ser como mínimo de 70.000 pesetas, cosa que no se ha producido con las Indemnizaciones compensatorias tanto de montaña como para zonas desfavorecidas.

Ello supone que las cuentas de Agricultura se hacen mal y que las interpretaciones son diferentes en unos y otros casos. Las afirmaciones del responsable del Iryda es probable sean las correctas, que esas ayudas supongan efectivamente un incremento de rentas en un siete por ciento pero, partiendo de unas rentas medias para el campo español que en ningún caso llegan al millón de pesetas. Ni la renta media de una explotación española llega o supera como dice Agricultura el millón de pesetas ni las ayudas por indemnizaciones compensatorias suponen el siete por ciento de las rentas.

MANUEL RODRIGUEZ DE PRADA
ESPECIALISTA EN PEDIATRIA Y PUERICULTURA
A partir del 18 de Diciembre cambia su consultorio a la Calle Alfonso VIII n.º 3, 1.º C.
Petición de hora:
Tfno. 727879 (mañanas)
Tfno. 712200 (a partir de las 5)

aspanis
Seguimos Trabajando por la Justicia Social
1964-1989
25 ANIVERSARIO
Felicidad y Bienestar
ASPANIS CUMPLIO 25 AÑOS...
y una labor social en favor de las personas con Deficiencia Mental.
A los cientos de colaboradores con nuestra causa: GRACIAS.
A todos los palentinos:
FELIZ NAVIDAD
Y AÑO NUEVO SOLIDARIO

M.C.D.2022

Lonja de Valladolid

Subieron los precios de los lechazos

VALLADOLID. EFE.

El precio del lechazo experimentó un aumento de 50 pesetas por kilo en la sesión de la Lonja Agropecuaria de Castilla y León, celebrada en Valladolid.

También subieron los precios del resto de las variedades en la mesa de ganado ovino, tanto del cordero, que experimentó un aumento de 25 pesetas por kilo, como de la oveja para carne.

En la mesa de porcino, aumentaron las cotizaciones del cerdo normal y graso, y de los lechones, mientras que el cerdo selecto y cerda normal mantuvieron los precios de la semana pasada, al igual que el ganado vacuno.

En la sección agrícola, subieron 5 pesetas los huevos blancos y morenos, y las gallinas, en todas sus variedades, repartieron cotizaciones.

Los precios fijados fueron los siguientes:

OVINO

	Ptas./kilo
Lechazo hasta 11 kgs.	685
Lechazo hasta 14 kgs.	595
Cordero hasta 26 kgs.	425
Cordero hasta 31 kgs.	375
Oveja para carne	65

PORCINO

	Ptas./kilo
Cerdo selecto especial	168
Cerdo normal	163
Cerdo graso	175
Lechones selectos	295
Lechones normales	290
Cerda selecta	130
Cerda normal	120

VACUNO

	Ptas./kilo
Clase Extra	290
Clase primera	240
Clase corriente	220
Ternera	300

SECCION AGRICOLA

	Ptas./kilo
Huevos blancos:	
Superextra c-1	154
Superextra c-2	134
Extra	127
Primera	125
Segunda	107
Tercera	97
Cuarta	87
Huevos morenos:	
Superextra c-1	159
Superextra c-2	139
Extra	132
Primera	130
Gallinas:	
Pesadas	161
Gallos	121
Semipesadas de 2,1 a 2,2 kgs.	50
Semipesadas de 2,2 a 2,3 kgs.	51
Semipesadas de 2,3 a 2,4 kgs.	52
Semipesadas de 2,4 a 2,5 kgs.	54
Ligeras de 1,50 a 1,70 kgs.	31
Ligeras de 1,70 a 1,75 kgs.	32
Ligeras de 1,75 a 1,80 kgs.	33
Ligeras de 1,80 a 1,85 kgs.	35
Ligeras de 1,85 a 1,90 kgs.	37
Ligeras de más de 1,90 kgs.	38
Sacrificadas raza pesada	265
Sacrificadas raza semipesada	140
Raza ligera primera	97
Pollos	144
Pollos sacrificados	238

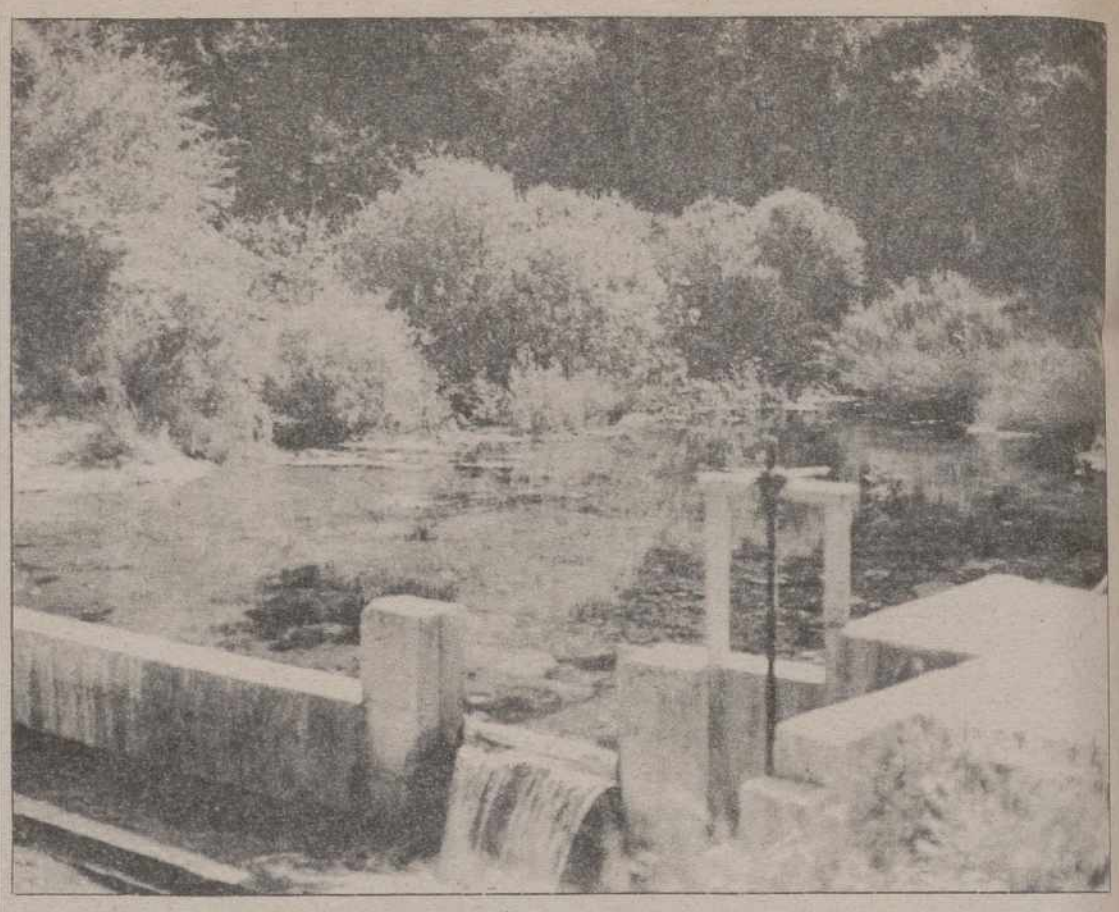

El futuro del medio rural

Un grupo de jóvenes agricultores franceses que visitaron recientemente la provincia y con los que tuve la oportunidad de charlar largo y tendido sobre diversos aspectos relacionados con el campo, me preguntaron si nos preocupaba en España el futuro del mundo rural y qué soluciones apuntábamos. Este pregunta no me cogió de sorpresa, pues surge en cualquier foro en el que se traten cuestiones agrícolas, y más a raíz del informe que sobre ello elaboró la Comisión de la CEE.

En Europa empieza a preocupar el abandono de muchos pequeños núcleos rurales, la carencia de infraestructuras en los pueblos, lo poco atractiva que es la vida en el campo que propicia el éxodo incontrolado de los ciudadanos hacia grandes áreas industriales. Preocupa hasta el punto de empezar a pedir a los distintos gobiernos medidas concretas que garanticen la supervivencia del medio rural.

Los pronunciamientos de Jóvenes Agricultores al respecto son muy claros: Existe medio rural mientras exista una agricultura rentable. Si la agricultura sigue perdiendo rentabilidad cada año, si otros sectores productivos absorben la mano de obra que no desea quedarse en el campo, si a los jóvenes no se les da facilidades para instalarse como agricultores, y si no se invierte en dotar a los posibles de servicios elementales por muchos ríos de tinta que se gasten escribiendo sobre ello, el medio rural no tendrá futuro.

Esta preocupación, que es general en toda Europa, puede ser un grave problema en España a muy corto plazo. Nadie podrá evitar una reducción de la población activa en el campo, que ha de pasar en corto período de tiempo del 18 por ciento actual a las cifras de países como Francia o Alemania, que esta situada en el 8 por ciento. Esto significa que el 55 por ciento de los agricultores españoles en activo tiene que dejar el campo, el cual abandonarán por dos vías distintas: los mayores, mediante la jubilación anticipada y otras medidas en el marco de una reestructuración (primas por abandono, por ejemplo), y los jóvenes, buscando trabajo mejor remunerado en otros sectores productivos. Si continúa en Europa la tendencia a disminuir la población activa ocupada en el campo hasta situarse según las previsiones, en el 5 por ciento, esto, aplicado a España, se traduce en dejar la agricultura el 72 por ciento de los que hoy viven de esta actividad.

Según esto en pocos años pasaremos a tener nuestros pueblos habitados casi exclusivamente por jubilados y algún turista que venga a ellos a curar sus enfermedades pulmonares, y en un no muy largo espacio de tiempo, se quedarán algunos casi vacíos y otros casi abandonados.

¿Habrá algún organismo que invierta en un pueblo deshabitado? ¿Tendrá futuro en nuestro país el turismo rural? ¿Se puede pensar en el campo en otros sectores productivos que no sea la agricultura? ¿Cómo va a repercutir esto en el impacto ambiental? Creo que todas estas preguntas nos llevan a dar sustento al planteamiento del principio sobre la necesidad de que en el campo exista la agricultura para que el medio rural tenga futuro.

Los países de la Europa rica se plantean el futuro del medio rural, y cuando hablan de ello dicen cosas que no entendemos muy bien los agricultores españoles o portugueses, más preocupados por el precio del trigo o el litro de leche. Y es que sobre el medio rural hay mucho que hablar de su presente, especialmente en las regiones más desfavorecidas. Un agricultor de León que vive en un pueblo de cualquiera de nuestras comarcas, especialmente las más deprimidas, tiene bastante con preocuparse de que algún día le pongan un teléfono en su casa, de que le asfalten las calles, del alumbrado público, de la traída de aguas, de que le arreglen las carreteras... En definitiva de que algún año les toque algo de esos "planes provinciales" que lo mínimo que se puede decir de ellos es que son insuficientes. Si este agricultor es un poco inconformista sin duda envidiará a quienes tienen un ambulatorio o un hospital cerca, a quienes tienen en el barrio un colegio para mandar a sus hijos a estudiar y, en definitiva, a quienes pueden utilizar unos servicios públicos pagados por todos que son discriminatorios para con quienes viven en los pequeños núcleos rurales.

Sin olvidarnos de la política de rentas, que creo debe seguir siendo la principal preocupación de una organización agraria y en la que hay que aglutinar esfuerzos, hay que dar gran importancia a la reivindicación de medidas que mejoren el nivel de bienestar social en el campo. El mercado único del 93 y la crisis de la política agraria agrícola común, con su consiguiente reducción presupuestaria, cierran casi todas las puertas al apoyo a una política de precios, siendo las medidas socioestructurales las más fáciles de conseguir financiando desde la CE y aprovechando distintos reglamentos que se inspiran en el principio de solidaridad para con las regiones.

José Antonio Turrado Fernández

Asociación Agraria Jóvenes Agricultores

M.C.D.2022

Números	Pesetas
34843	125000
34867	125000
34881	125000
34914	125000
34916	125000
34924	125000
34930	125000
34932	125000
34943	125000

Treinta y cinco mil

Números	Pesetas
35002	125000
35005	125000
35014	125000
35016	125000
35024	125000
35043	125000
35062	125000
35114	125000
35122	125000
35124	125000
35132	125000
35141	125000
35143	125000
35153	125000
35166	125000
35184	125000
35214	125000
35224	125000
35243	125000
35299	125000
35314	125000
35324	125000
35343	125000
35403	125000
35414	125000
35415	125000
35424	125000
35431	125000
35443	125000
35457	125000
35470	125000
35497	125000
35514	125000
35524	125000
35529	125000
35543	125000
35549	125000
35556	125000
35607	125000
35614	125000
35624	125000
35643	125000
35680	125000
35714	125000
35724	125000
35725	125000
35728	125000
35743	125000
35758	125000
35801	125000
35803	125000
35807	125000
35814	125000
35824	125000
35843	125000
35844	125000
35914	125000
35924	125000
35925	125000
35943	125000

Treinta y seis mil

Números	Pesetas
37044	125000
37108	125000
37113	125000
37114	125000
37122	125000
37124	125000
37141	125000
37143	125000
37200	125000
37214	125000
37224	125000
37243	125000
37252	125000
37314	125000
37324	125000
37343	125000
37358	125000
37375	125000
37377	125000
37414	125000
37424	125000
37443	125000
37476	125000
37509	125000
37514	125000
37524	125000
37526	125000
37527	125000
37543	125000
37559	125000
37562	125000
37578	125000
37614	125000
37616	125000
37624	125000
37624	125000
37643	125000
37714	125000
37724	125000
37743	125000
37790	125000
37796	125000
37800	125000
37814	125000
37824	125000
37836	125000
37843	125000
37856	125000
37858	125000
37894	125000
37905	125000
37914	125000
37924	125000
37943	125000

Treinta y ocho mil

Números	Pesetas
38008	125000
38013	125000
38014	125000
38024	125000
38043	125000
38069	125000
38114	125000
38124	125000
38133	125000
38143	125000
38144	125000
38166	125000
38214	125000
38224	125000
38226	125000
38243	125000
38307	125000
[illegible]	125000

Números	Pesetas
39314	125000
39324	125000
39343	125000
39357	125000
39399	125000
39414	125000
39424	125000
39443	125000
39449	125000
39468	125000
39514	125000
39517	125000
39524	125000
39543	125000
39562	125000
39614	125000
39624	125000
39638	125000
39643	125000
39690	125000
39712	125000
39714	125000
39724	125000
39727	125000
39743	125000
39748	125000
39814	125000
39824	125000
39843	125000
39892	125000
39914	125000
39916	125000
39924	125000
39943	125000
39995	125000
39996	125000

Cuarenta mil

Números	Pesetas
40014	125000
40024	125000
40043	125000
40078	125000
40114	125000
40124	125000
40143	125000
40159	125000
40169	125000
40214	125000
40218	125000
40224	125000
40243	125000
40314	125000
40324	125000
40325	125000
40331	125000
40343	125000
40373	125000
40381	125000
40398	125000
40414	125000
40422	125000
40424	125000
40429	125000
40443	125000
40449	125000
40488	125000
40513	125000
40514	125000
40524	125000
40543	125000
40552	125000
40567	125000
40587	125000
40598	125000
40614	125000

Números	Pesetas
41714	125000
41724	125000
41743	125000
41785	125000
41802	125000
41808	125000
41814	125000
41824	125000
41843	125000
41848	125000
41861	125000
41865	125000
41881	125000
41893	125000
41914	125000
41916	125000
41924	125000
41943	125000
41943	125000
41944	125000

Cuarenta y dos mil

Números	Pesetas
42014	125000
42024	125000
42043	125000
42114	125000
42124	125000
42143	125000
42201	125000
42214	125000
42217	125000
42224	125000
42243	125000
42254	125000
42268	125000
42314	125000
42324	125000
42325	125000
42343	125000
42402	125000
42414	125000
42424	125000
42430	125000
42443	125000
42514	125000
42517	125000
42524	125000
42543	125000
42614	125000
42624	125000
42643	125000
42709	125000
42711	125000
42714	125000
42724	125000
42743	125000
42751	125000
42770	125000
42814	125000
42824	125000
42843	125000
42852	125000
42886	125000
42914	125000
42924	125000
42943	125000
42958	125000
42960	125000

Cuarenta y tres mil

Números	Pesetas
43014	125000
43034	125000

Números	Pesetas
43245	125000
43246	125000
43247	125000
43248	125000
43249	125000
43250	125000
43251	125000
43252	125000
43253	125000
43254	125000
43255	125000
43256	125000
43256	125000
43257	125000
43258	125000
43259	125000
43260	125000
43261	125000
43262	125000
43263	125000
43264	125000
43265	125000
43266	125000
43267	125000
43268	125000
43269	125000
43270	125000
43271	125000
43272	125000
43273	125000
43274	125000
43275	125000
43276	125000
43277	125000
43278	125000
43279	125000
43280	125000
43281	125000
43282	125000
43283	125000
43284	125000
43285	125000
43286	125000
43287	125000
43287	125000
43288	125000
43289	125000
43290	125000
43291	125000
43292	125000
43293	125000
43294	125000
43295	125000
43296	125000
43297	125000
43298	125000
43299	125000
43314	125000
43324	125000
43338	125000
43343	125000
43364	125000
43414	125000
43424	125000
43443	125000
43492	125000
43514	125000
43524	125000
43543	125000
43573	125000
43614	125000
43620	125000
43621	125000
43624	125000
43643	125000

Números	Pesetas
44856	125000
44899	125000
44914	125000
44923	125000
44924	125000
44943	125000
44970	125000

Cuarenta y cinco mil

Números	Pesetas
45005	125000
45014	125000
45024	125000
45032	125000
45043	125000
45113	125000
45114	125000
45124	125000
45127	125000
45143	125000
45161	125000
45214	125000
45224	125000
45243	125000
45282	125000
45299	125000
45314	125000
45324	125000
45330	125000
45343	125000
45358	125000
45360	125000
45404	125000
45414	125000
45424	125000
45443	125000
45508	125000
45514	125000
45524	125000
45542	125000
45543	125000
45556	125000
45559	125000
45575	125000
45610	125000
45614	125000
45624	125000
45637	6000000
45638	125000
45643	125000
45660	125000
45714	125000
45721	125000
45724	125000
45730	125000
45743	125000
45814	125000
45824	125000
45843	125000
45887	125000
45888	125000
45905	125000
45914	125000
45924	125000
45937	125000
45943	125000
45972	125000
45974	125000

Cuarenta y seis mil

Números	Pesetas
46014	125000
46019	125000
46021	125000
46024	125000

Números	Pesetas
47110	125000
47114	125000
47124	125000
47143	125000
47214	125000
47224	125000
47243	125000
47314	125000
47324	125000
47343	125000
47414	125000
47424	125000
47443	125000
47514	125000
47517	125000
47524	125000
47543	125000
47614	125000
47624	125000
47643	125000
47654	125000
47686	125000
47693	125000
47714	125000
47724	125000
47735	125000
47743	125000
47757	125000
47777	125000
47807	125000
47814	125000
47824	125000
47843	125000
47848	125000
47865	125000
47914	125000
47924	125000
47943	125000
47967	125000
47997	125000

Cuarenta y ocho mil

Números	Pesetas
48006	125000
48011	125000
48014	125000
48020	125000
48024	125000
48028	125000
48032	125000
48043	125000
48098	125000
48114	125000
48124	125000
48143	125000
48173	125000
48214	125000
48224	125000
48233	125000
48241	125000
48243	125000
48250	125000
48285	125000
48294	125000
48314	125000
48324	125000
48326	125000

Números	Pesetas
49543	125000
49592	125000
49614	125000
49624	125000
49643	125000
49657	125000
49678	125000
49680	125000
49688	125000
49709	125000
49714	125000
49724	125000
49732	125000
49743	125000
49744	125000
49767	125000
49768	125000
49775	125000
49814	125000
49824	125000
49839	125000
49843	125000
49866	125000
49878	125000
49907	125000
49914	125000
49918	125000
49924	125000
49943	125000

Cincuenta mil

Números	Pesetas
50007	125000
50012	125000
50014	125000
50019	125000
50024	125000
50043	125000
50114	125000
50124	125000
50136	125000
50143	125000
50203	125000
50214	125000
50224	125000
50241	125000
50243	125000
50247	125000
50261	125000
50314	125000
50324	125000
50334	125000
50343	125000
50354	125000
50358	125000
50401	125000
50414	125000
50419	125000
50424	125000
50443	125000
50514	125000
50524	125000
50540	125000
50543	125000
50558	125000
50614	125000
50624	125000

Números	Pesetas
51564	125000
51585	6000000
51614	125000
51624	125000
51643	125000
51657	125000
51670	125000
51681	125000
51714	125000
51724	125000
51743	125000
51759	125000
51764	125000
51785	125000
51788	125000
51793	125000
51814	125000
51824	125000
51838	125000
51842	125000
51843	125000
51845	125000
51851	125000
51856	125000
51900	125000
51914	125000
51924	125000
51943	125000
51966	125000

Cincuenta y dos mil

Números	Pesetas
52014	125000
52024	125000
52043	125000
52114	125000
52124	125000
52143	125000
52163	125000
52197	125000
52214	125000
52224	125000
52226	125000
52229	125000
52243	125000
52274	125000
52298	125000
52314	125000
52324	125000
52343	125000
52360	125000
52411	125000
52414	125000
52424	125000
52443	125000
52460	125000
52465	125000
52472	125000
52514	125000
52524	125000
52526	125000
52543	125000
52548	125000
52614	125000
52624	125000
52643	125000
52659	125000

Números	Pesetas
53643	125000
53673	125000
53685	125000
53687	125000
53714	125000
53724	125000
53727	125000
53743	125000
53759	125000
53784	125000
53798	125000
53814	125000
53824	125000
53843	125000
53847	125000
53861	125000
53879	125000
53893	125000
53907	125000
53908	125000
53914	125000
53924	125000
53927	125000
53940	125000
53943	125000
53981	125000

Cincuenta y cuatro mil

Números	Pesetas
54014	125000
54023	125000
54024	125000
54043	125000
54114	125000
54117	125000
54124	125000
54141	125000
54143	125000
54214	125000
54224	125000
54243	125000
54305	125000
54313	125000
54314	125000
54324	125000
54343	125000
54389	125000
54414	125000
54424	125000
54443	125000
54514	125000
54524	125000
54543	125000
54568	125000
54614	125000
54624	125000
54643	125000
54714	125000
54724	125000
54729	125000
54743	125000
54743	125000
54758	125000
54809	125000
54814	125000
54824	125000
54843	125000
54871	125000
54891	125000
54903	125000
54914	125000
54924	125000
54943	125000
54944	125000
54954	125000

Números	Pesetas
56187	125000
56195	125000
56214	125000
56224	125000
56243	125000
56254	125000
56261	125000
56314	125000
56324	125000
56325	125000
56343	125000
56346	125000
56355	125000
56404	125000
56407	125000
56414	125000
56420	125000
56424	125000
56443	125000
56496	125000
56514	125000
56524	125000
56543	125000
56562	125000
56565	125000
56575	125000
56589	125000
56609	125000
56614	125000
56624	125000
56637	125000
56643	125000
56666	125000
56710	125000
56714	125000
56724	125000
56728	125000
56743	125000
56759	125000
56771	125000
56813	125000
56814	125000
56824	125000
56834	125000
56843	125000
56844	125000
56914	125000
56924	125000
56927	125000
56943	125000

Cincuenta y siete mil

Números	Pesetas
57014	125000
57020	125000
57024	125000
57043	125000
57046	125000
57057	125000
57080	125000
57114	125000
57124	125000
57141	125000
57143	125000
57188	125000
57190	125000
57191	125000
57214	125000
57224	125000
57243	125000
57246	125000
57314	125000
57343	125000

Números	Pesetas
58417	125000
58424	125000
58439	125000
58443	125000
58504	125000
58514	125000
58524	125000
58543	125000
58608	125000
58614	125000
58624	125000
58633	125000
58643	125000
58658	125000
58667	125000
58714	125000
58724	125000
58743	125000
58749	125000
58794	125000
58814	125000
58824	125000
58843	125000
58851	125000
58855	125000
58914	125000
58924	125000
58943	125000

Cincuenta y nueve mil

Números	Pesetas
59014	125000
59024	125000
59035	125000
59043	125000
59046	125000
59062	125000
59083	125000
59110	125000
59114	125000
59124	125000
59143	125000
59183	125000
59212	125000
59214	125000
59224	125000
59229	125000
59243	125000
59282	125000
59314	125000
59324	125000
59324	125000
59343	125000
59362	125000
59388	125000
59414	125000
59417	125000
59418	125000
59424	125000
59443	125000
59470	125000
59514	125000
59524	125000
59525	125000
59536	125000
59543	125000
59614	125000
59621	125000
59624	125000
59643	125000
59703	125000
59714	125000
59719	125000
59724	125000

Números	Pesetas
60724	125000
60741	125000
60743	125000
60776	125000
60786	125000
60791	125000
60814	125000
60824	125000
60834	125000
60843	125000
60894	125000
60905	125000
60914	125000
60924	125000
60927	125000
60943	125000

Sesenta y un mil

Números	Pesetas
61014	125000
61024	125000
61029	125000
61043	125000
61048	125000
61114	125000
61124	125000
61143	125000
61187	125000
61214	125000
61224	125000
61224	125000
61235	125000
61243	125000
61264	125000
61267	125000
61285	125000
61286	125000
61314	125000
61324	125000
61327	125000
61329	125000
61343	125000
61354	125000
61414	125000
61415	125000
61424	125000
61443	125000
61514	125000
61524	125000
61543	125000
61554	125000
61614	125000
61615	125000
61624	125000
61643	125000
61668	125000
61679	125000
61700	125000
61701	125000
61702	125000
61703	125000
61704	125000
61705	125000
61706	125000
61707	125000
61708	125000
61709	125000
61710	125000
61711	125000
61712	125000
61713	125000
61713 a	2500000

Números	Pesetas
61769	125000
61770	125000
61771	125000
61772	125000
61773	125000
61774	125000
61775	125000
61776	125000
61777	125000
61778	125000
61779	125000
61780	125000
61781	125000
61782	125000
61783	125000
61784	125000
61785	125000
61786	125000
61787	125000
61788	125000
61789	125000
61790	125000
61791	125000
61792	125000
61793	125000
61794	125000
61795	125000
61796	125000
61797	125000
61798	125000
61799	125000
61814	125000
61818	125000
61823	125000
61824	125000
61843	125000
61912	125000
61914	125000
61924	125000
61943	125000
61966	125000
61988	125000

Sesenta y dos mil

Números	Pesetas
62003	125000
62014	125000
62024	125000
62032	125000
62043	125000
62052	125000
62076	125000
62114	125000
62124	125000
62143	125000
62214	125000
62224	125000
62229	125000
62243	125000
62314	125000
62324	125000
62324	125000
62341	125000
62343	125000
62377	125000
62414	125000
62421	125000
62422	125000
62424	125000
62443	125000
62460	125000
62483	25000000
62513	125000
62514	125000
62522	125000

Números	Pesetas
63457	125000
63474	125000
63514	125000
63524	125000
63543	125000
63548	125000
63555	125000
63595	125000
63614	125000
63624	125000
63643	125000
63678	125000
63714	125000
63716	125000
63724	125000
63743	125000
63786	125000
63814	125000
63824	125000
63833	125000
63834	125000
63843	125000
63881	125000
63898	125000
63914	125000
63924	125000
63943	125000
63963	125000
63994	125000

Sesenta y cuatro mil

Números	Pesetas
64014	125000
64024	125000
64043	125000
64114	125000
64124	125000
64143	125000
64162	125000
64214	125000
64224	125000
64243	125000
64246	125000
64272	125000
64273	125000
64294	125000
64311	125000
64314	125000
64324	125000
64341	125000
64343	125000
64378	125000
64414	125000
64420	125000
64424	125000
64443	125000
64514	125000
64520	125000
64524	125000
64543	125000
64589	125000
64596	125000
64601	125000
64614	125000
64624	125000
64643	125000
64669	125000
64687	125000
64714	125000
64724	125000
64743	125000
64762	125000
64814	125000
64824	125000
64843	125000

LOS PREMIOS DE ESTE SORTEO CADUCAN EL 22 DE MARZO DE 1990

M.C.D.2022

MINISTERIO DE ECONOMIA Y HACIENDA

LOTERIA NACIONAL

SORTEO EXTRAORDINARIO DE NAVIDAD

SORTEO NUM. **51** DEL AÑO 1989

LISTA DE LOS NUMEROS PREMIADOS EN CADA UNA DE LAS OCHENTA SERIES CORRESPONDIENTES AL SORTEO CELEBRADO EN MADRID EL DIA 22 DE DICIEMBRE DE 1989

Numeros	Pesetas
Decena	
00014	125000
00024	125000
00043	125000
00045	125000
Centena	
00114	125000
00124	125000
00128	125000
00143	125000
00213	125000
00214	125000
00217	125000
00224	125000
00230	125000
00243	125000
00281	125000
00314	125000
00324	125000
00343	125000
00390	125000
00414	125000
00424	125000
00429	125000
00443	125000
00448	125000
00514	125000
00524	125000
00543	125000
00614	125000
00624	125000
00643	125000
00714	125000
00720	125000
00724	125000
00743	125000
00761	125000
00773	125000
00806	125000
00814	125000
00824	125000
00843	125000
00879	125000
00901	125000
00914	125000
00924	125000
00943	125000
00957	125000
Mil	
01065	125000
01091	125000

Numeros	Pesetas
02643	t 125000
02653	125000
02676	125000
02714	t 125000
02724	t 125000
02736	125000
02743	t 125000
02812	125000
02814	t 125000
02824	t 125000
02843	t 125000
02854	125000
02861	125000
02874	125000
02914	t 125000
02924	t 125000
02943	t 125000
02961	125000
02984	125000
Tres mil	
03014	t 125000
03024	t 125000
03043	t 125000
03080	125000
03085	125000
03114	125000
03114	t 125000
03124	t 125000
03143	t 125000
03214	t 125000
03224	t 125000
03243	t 125000
03253	125000
03314	t 125000
03324	t 125000
03343	t 125000
03380	125000
03414	t 125000
03424	t 125000
03443	t 125000
03444	125000
03467	125000
03512	125000
03514	t 125000
03524	t 125000
03527	125000
03543	t 125000
03588	125000
03596	125000
03614	t 125000
03624	t 125000
03643	125000
03743	125000
03753	125000
03814	t 125000

Numeros	Pesetas
05033	125000
05043	t 125000
05051	125000
05061	125000
05114	t 125000
05119	125000
05124	t 125000
05143	t 125000
05153	125000
05158	125000
05214	t 125000
05224	t 125000
05243	t 125000
05299	125000
05314	t 125000
05317	125000
05324	t 125000
05335	125000
05343	t 125000
05345	125000
05392	125000
05414	t 125000
05424	t 125000
05443	t 125000
05494	125000
05514	t 125000
05524	t 125000
05543	t 125000
05568	125000
05583	125000
05614	t 125000
05617	125000
05624	t 125000
05643	t 125000
05704	125000
05713	125000
05714	t 125000
05715	125000
05724	t 125000
05743	t 125000
05784	125000
05814	t 125000
05824	t 125000
05830	125000
05837	**6000000**
05843	t 125000
05863	125000
05886	125000
05914	t 125000
05922	125000
05924	t 125000
05943	t 125000
05950	125000
06043	t 125000
06114	t 125000

Numeros	Pesetas
07530	125000
07543	t 125000
07569	125000
07589	125000
07602	125000
07614	t 125000
07624	t 125000
07642	125000
07643	t 125000
07655	125000
07706	125000
07714	t 125000
07724	t 125000
07743	t 125000
07748	125000
07814	t 125000
07818	125000
07824	t 125000
07843	t 125000
07914	t 125000
07924	t 125000
07943	t 125000
Ocho mil	
08005	125000
08007	125000
08014	t 125000
08024	t 125000
08043	t 125000
08069	125000
08080	125000
08093	125000
08114	t 125000
08124	t 125000
08143	t 125000
08160	125000
08173	125000
08176	125000
08214	t 125000
08216	125000
08224	t 125000
08243	t 125000
08278	125000
08314	t 125000
08324	t 125000
08326	125000
08343	t 125000
08382	125000
08405	125000
08414	t 125000
08424	t 125000
08443	t 125000
08572	125000
08614	t 125000

Numeros	Pesetas
Diez mil	
10014	t 125000
10024	t 125000
10027	125000
10043	t 125000
10055	125000
10093	125000
10114	t 125000
10124	t 125000
10143	t 125000
10160	125000
10191	125000
10214	t 125000
10224	t 125000
10243	t 125000
10314	t 125000
10319	125000
10324	t 125000
10343	t 125000
10393	125000
10414	t 125000
10424	t 125000
10443	t 125000
10494	125000
10514	t 125000
10524	t 125000
10543	t 125000
10589	125000
10614	t 125000
10615	125000
10624	t 125000
10630	125000
10643	t 125000
10676	125000
10714	t 125000
10724	t 125000
10725	125000
10731	125000
10743	t 125000
10756	125000
10759	125000
10763	125000
10764	125000
10814	t 125000
10824	t 125000
10843	t 125000
10867	125000
10898	125000
10914	t 125000
10920	125000
10924	t 125000
10943	t 125000
11014	t 125000
11024	t 125000
11030	125000

Numeros	Pesetas
12486	125000
12511	125000
12514	t 125000
12524	t 125000
12543	t 125000
12561	125000
12580	125000
12614	t 125000
12624	t 125000
12643	t 125000
12688	125000
12714	t 125000
12720	125000
12724	t 125000
12743	t 125000
12814	t 125000
12824	t 125000
12843	t 125000
12864	125000
12872	125000
12883	125000
12884	125000
12904	125000
12914	t 125000
12924	t 125000
12929	125000
12943	t 125000
12951	125000
Trece mil	
13014	t 125000
13024	t 125000
13027	125000
13043	t 125000
13047	125000
13077	125000
13111	125000
13114	t 125000
13124	t 125000
13128	125000
13138	125000
13143	t 125000
13161	125000
13180	125000
13214	t 125000
13224	t 125000
13243	t 125000
13300	125000
13302	125000
13314	t 125000
13324	t 125000
13343	t 125000
13514	t 125000
13587	125000
13614	t 125000
13624	t 125000

Numeros	Pesetas
14920	125000
14924	t 125000
14926	125000
14928	125000
14942	125000
14943	t 125000
14965	125000
Quince mil	
15014	t 125000
15024	t 125000
15043	t 125000
15080	125000
15114	t 125000
15124	t 125000
15141	125000
15143	t 125000
15145	125000
15169	125000
15209	125000
15214	t 125000
15224	125000
15224	t 125000
15243	t 125000
15295	125000
15314	t 125000
15324	t 125000
15343	t 125000
15357	125000
15414	t 125000
15424	t 125000
15443	t 125000
15445	125000
15475	125000
15500	125000
15514	t 125000
15524	t 125000
15543	t 125000
15567	125000
15587	125000
15614	t 125000
15624	t 125000
15643	t 125000
15693	125000
15714	t 125000
15724	t 125000
15731	125000
15743	t 125000
15780	125000
15814	t 125000
15815	125000
15824	t 125000
15843	t 125000
15924	t 125000

Numeros	Pesetas
17071	125000
17114	t 125000
17124	t 125000
17143	t 125000
17150	125000
17214	t 125000
17224	t 125000
17243	t 125000
17314	t 125000
17324	t 125000
17327	125000
17343	t 125000
17407	125000
17414	t 125000
17417	125000
17424	t 125000
17443	t 125000
17514	t 125000
17524	t 125000
17543	t 125000
17614	t 125000
17620	125000
17624	t 125000
17643	t 125000
17659	125000
17678	125000
17714	t 125000
17724	t 125000
17743	t 125000
17792	125000
17796	125000
17814	t 125000
17824	t 125000
17843	t 125000
17896	125000
17914	t 125000
17924	t 125000
17943	t 125000
17949	125000
Dieciocho mil	
18010	125000
18014	t 125000
18024	t 125000
18043	t 125000
18114	t 125000
18124	t 125000
18143	t 125000
18173	125000
18186	125000
18205	125000
18210	125000
18243	t 125000
18324	t 125000

Numeros	Pesetas
19614	t 125000
19618	125000
19624	t 125000
19643	t 125000
19702	125000
19710	125000
19714	t 125000
19719	125000
19724	t 125000
19743	t 125000
19814	t 125000
19824	t 125000
19843	t 125000
19854	125000
19914	t 125000
19924	125000
19924	t 125000
19943	t 125000
19962	125000
Veinte mil	
20014	t 125000
20024	t 125000
20043	t 125000
20065	125000
20114	t 125000
20124	t 125000
20139	125000
20143	t 125000
20214	t 125000
20224	t 125000
20243	t 125000
20250	125000
20314	t 125000
20324	t 125000
20332	125000
20334	125000
20343	t 125000
20368	125000
20406	125000
20412	125000
20414	t 125000
20424	t 125000
20428	125000
20430	125000
20443	t 125000
20461	125000
20502	125000
20514	t 125000
20524	t 125000
20543	t 125000
20574	125000
20581	125000
20714	t 125000

Numeros	Pesetas
21891	125000
21914	125000
21914	t 125000
21924	t 125000
21943	t 125000
21984	125000
21998	125000
Veintidós mil	
22003	125000
22014	t 125000
22024	t 125000
22043	t 125000
22044	125000
22114	t 125000
22124	t 125000
22143	t 125000
22163	125000
22165	125000
22170	125000
22214	t 125000
22224	t 125000
22243	t 125000
22308	125000
22314	t 125000
22324	t 125000
22343	t 125000
22344	125000
22391	125000
22414	t 125000
22424	t 125000
22443	t 125000
22514	t 125000
22524	t 125000
22533	125000
22543	t 125000
22564	125000
22567	125000
22572	125000
22614	t 125000
22624	t 125000
22643	t 125000
22701	125000
22706	125000
22714	t 125000
22724	t 125000
22743	t 125000
22747	125000
22789	125000
22797	125000
22814	t 125000
22824	t 125000
22843	t 125000
22924	t 125000
22924	t 125000

Numeros	Pesetas
24343	t 125000
24404	125000
24408	125000
24414	t 125000
24424	t 125000
24443	t 125000
24497	125000
24514	t 125000
24524	t 125000
24543	t 125000
24584	125000
24603	125000
24614	t 125000
24624	t 125000
24633	125000
24643	t 125000
24659	125000
24691	125000
24714	t 125000
24724	t 125000
24743	t 125000
24801	125000
24805	125000
24814	t 125000
24824	t 125000
24843	t 125000
24853	125000
24857	125000
24873	125000
24914	t 125000
24924	t 125000
24943	t 125000
24954	125000
Veinticinco mil	
25014	t 125000
25024	125000
25024	t 125000
25043	t 125000
25070	125000
25083	125000
25110	125000
25114	t 125000
25120	125000
25124	t 125000
25143	t 125000
25203	125000
25214	t 125000
25222	125000
25224	t 125000
25243	t 125000
25257	125000
25286	125000
25343	t 125000
25366	125000

Numeros	Pesetas
26824	t 125000
26842	125000
26843	t 125000
26853	125000
26914	t 125000
26920	125000
26924	t 125000
26943	t 125000
26994	125000
Veintisiete mil	
27014	t 125000
27024	125000
27024	t 125000
27043	t 125000
27114	t 125000
27124	t 125000
27143	t 125000
27186	125000
27210	125000
27214	t 125000
27224	t 125000
27243	t 125000
27251	125000
27310	125000
27314	t 125000
27324	t 125000
27331	125000
27343	t 125000
27414	t 125000
27424	t 125000
27436	125000
27443	t 125000
27476	125000
27514	t 125000
27524	t 125000
27543	t 125000
27545	125000
27561	125000
27581	125000
27600	c 125000
27601	c 125000
27602	c 125000
27603	c 125000
27604	c 125000
27605	c 125000
27606	c 125000
27607	c 125000
27608	c 125000
27609	c 125000
27610	c 125000
27611	c 125000
27612	c 125000
27613	c 125000
27617	c 125000
27618	c 125000

Numeros	Pesetas
27682	c 125000
27683	c 125000
27684	c 125000
27685	c 125000
27686	c 125000
27687	c 125000
27688	c 125000
27689	c 125000
27690	c 125000
27691	c 125000
27692	c 125000
27693	c 125000
27694	125000
27694	c 125000
27695	c 125000
27696	c 125000
27697	c 125000
27698	c 125000
27699	c 125000
27714	t 125000
27724	t 125000
27743	t 125000
27782	125000
27792	125000
27814	t 125000
27824	t 125000
27843	t 125000
27914	t 125000
27924	t 125000
27930	125000
27943	t 125000
27953	125000
27992	125000
Veintiocho mil	
28014	t 125000
28024	t 125000
28043	t 125000
28087	125000
28094	125000
28114	t 125000
28124	t 125000
28143	t 125000
28144	125000
28214	t 125000
28224	t 125000
28243	t 125000
28286	125000
28298	125000
28314	t 125000
28324	t 125000
28343	t 125000
28414	t 125000
28503	125000
28514	125000

Numeros	Pesetas
30014	t 125000
30024	t 125000
30031	125000
30033	125000
30043	t 125000
30065	125000
30124	t 125000
30127	125000
30128	125000
30133	125000
30143	t 125000
30172	125000
30173	125000
30214	t 125000
30224	t 125000
30227	125000
30243	t 125000
30270	125000
30307	125000
30314	t 125000
30317	125000
30324	t 125000
30343	t 125000
30393	125000
30405	125000
30414	t 125000
30424	t 125000
30443	t 125000
30505	125000
30513	125000
30514	t 125000
30524	t 125000
30543	t 125000
30614	125000
30614	t 125000
30619	125000
30620	125000
30624	t 125000
30641	125000
30643	t 125000
30690	125000
30700	125000
30714	t 125000
30724	t 125000
30743	t 125000
30747	125000
30785	125000
30814	t 125000
30817	125000
30824	t 125000
30838	125000
30927	125000
30943	t 125000

Numeros	Pesetas
32324	125000
32324	t 125000
32328	125000
32343	t 125000
32387	125000
32401	125000
32414	t 125000
32424	t 125000
32443	t 125000
32460	125000
32501	125000
32514	t 125000
32524	t 125000
32533	125000
32543	t 125000
32569	125000
32614	t 125000
32624	t 125000
32642	125000
32643	t 125000
32714	t 125000
32723	125000
32724	t 125000
32729	125000
32743	t 125000
32757	125000
32762	125000
32793	125000
32814	t 125000
32824	t 125000
32843	125000
32843	t 125000
32854	125000
32872	125000
32882	125000
32914	t 125000
32924	t 125000
32937	125000
32943	t 125000
32947	125000
32987	125000
Treinta y tres mil	
33014	t 125000
33024	t 125000
33043	t 125000
33066	125000
33114	t 125000
33124	t 125000
33143	t 125000
33180	125000
33183	125000
33184	125000
33214	t 125000
33331	125000
33336	125000

M.C.D.2022

00957 125000 · 03614 t 125000 · 05943 t 125000 · 08414 t 125000 · 10920 125000 · 13324 t 125000 · 15815 125000 · 18205 125000 · 20543 t 125000 · 22814 t 125000 · 25243 t 125000 · 27610 c 125000 · 28314 t 125000 · 30814 t 125000 · 33180 125000

Mil

01065 125000
01091 t 125000
01114 t 125000
01124 t 125000
01143 t 125000
01155 125000
01214 t 125000
01224 t 125000
01243 t 125000
01314 t 125000
01324 t 125000
01343 t 125000
01414 t 125000
01424 t 125000
01443 t 125000
01475 125000
01514 t 125000
01524 t 125000
01543 t 125000
01567 125000
01614 t 125000
01624 t 125000
01643 t 125000
01667 125000
01670 125000
01700 125000
01714 t 125000
01724 t 125000
01727 125000
01731 125000
01743 t 125000
01766 125000
01776 125000
01789 125000
01790 125000
01812 125000
01814 t 125000
01824 t 125000
01843 t 125000
01876 125000
01914 t 125000
01922 125000
01924 t 125000
01934 125000
01940 125000
01943 125000
01943 t 125000
01974 125000

Dos mil

02014 t 125000
02024 t 125000
02043 t 125000
02114 t 125000
02124 t 125000
02143 t 125000
02177 t 125000
02214 t 125000
02224 t 125000
02243 t 125000
02314 t 125000
02324 t 125000
02343 t 125000
02414 t 125000
02424 t 125000
02443 t 125000
02450 125000
02506 125000
02514 t 125000
02524 t 125000
02543 t 125000
02592 125000
02614 t 125000
02624 t 125000

03753 125000
03814 t 125000
03824 t 125000
03826 125000
03843 125000
03843 t 125000
03900 125000
03914 t 125000
03924 t 125000
03943 t 125000
03983 125000

Cuatro mil

04014 t 125000
04015 125000
04016 125000
04024 t 125000
04024 t 125000
04043 t 125000
04072 125000
04091 125000
04114 t 125000
04121 125000
04124 t 125000
04125 125000
04136 t 125000
04143 t 125000
04214 t 125000
04217 t 125000
04224 t 125000
04243 t 125000
04314 t 125000
04324 t 125000
04328 125000
04330 125000
04343 t 125000
04351 125000
04414 t 125000
04424 t 125000
04440 t 125000
04443 t 125000
04446 t 125000
04487 t 125000
04514 t 125000
04515 125000
04524 t 125000
04526 125000
04533 125000
04543 t 125000
04580 125000
04585 125000
04614 t 125000
04616 125000
04624 t 125000
04629 125000
04643 t 125000
04678 t 125000
04714 t 125000
04724 t 125000
04743 t 125000
04794 t 125000
04795 125000
04814 t 125000
04824 t 125000
04843 t 125000
04884 125000
04914 t 125000
04924 t 125000
04943 t 125000

Cinco mil

05014 t 125000
05024 t 125000

06043 125000
06114 t 125000
06124 t 125000
06143 t 125000
06214 t 125000
06221 125000
06224 t 125000
06243 t 125000
06248 125000
06249 125000
06295 125000
06307 125000
06314 t 125000
06324 t 125000
06339 125000
06343 t 125000
06346 125000
06414 t 125000
06424 t 125000
06443 t 125000
06446 125000
06514 t 125000
06524 t 125000
06543 t 125000
06584 125000
06589 125000
06610 125000
06614 t 125000
06624 t 125000
06643 t 125000
06663 125000
06714 t 125000
06724 t 125000
06743 t 125000
06801 125000
06808 125000
06814 t 125000
06824 t 125000
06843 t 125000
06914 t 125000
06924 t 125000
06943 t 125000
06946 125000

Siete mil

07014 t 125000
07024 t 125000
07041 125000
07043 t 125000
07114 t 125000
07117 125000
07124 t 125000
07143 t 125000
07157 125000
07194 125000
07214 t 125000
07224 t 125000
07243 t 125000
07251 125000
07258 125000
07289 125000
07314 t 125000
07324 t 125000
07331 125000
07333 125000
07343 t 125000
07351 125000
07356 125000
07414 t 125000
07424 t 125000
07438 125000
07443 t 125000
07514 t 125000
07524 t 125000

08572 125000
08614 t 125000
08624 t 125000
08643 t 125000
08714 t 125000
08715 125000
08724 t 125000
08730 125000
08741 125000
08743 t 125000
08769 125000
08785 125000
08788 125000
08797 125000
08814 t 125000
08817 125000
08824 t 125000
08843 t 125000
08906 125000
08914 t 125000
08924 t 125000
08943 t 125000

Nueve mil

09014 t 125000
09017 125000
09024 t 125000
09043 t 125000
09087 125000
09097 125000
09114 t 125000
09116 125000
09124 t 125000
09143 t 125000
09198 125000
09214 t 125000
09224 t 125000
09241 125000
09243 t 125000
09249 t 125000
09283 125000
09314 t 125000
09317 125000
09324 125000
09343 t 125000
09414 t 125000
09424 t 125000
09443 t 125000
09444 125000
09495 125000
09500 125000
09514 t 125000
09524 t 125000
09543 t 125000
09546 125000
09614 t 125000
09624 t 125000
09643 t 125000
09714 t 125000
09721 125000
09724 t 125000
09743 t 125000
09784 125000
09811 125000
09814 t 125000
09822 125000
09824 t 125000
09843 t 125000
09892 125000
09904 t 125000
09914 t 125000
09924 t 125000
09943 t 125000

11024 t 125000
11030 125000
11039 125000
11043 t 125000
11114 t 125000
11124 t 125000
11143 t 125000
11182 125000
11214 t 125000
11224 t 125000
11243 t 125000
11296 125000
11309 125000
11314 t 125000
11324 t 125000
11332 125000
11343 t 125000
11392 125000
11395 125000
11405 125000
11414 t 125000
11424 t 125000
11443 t 125000
11448 125000
11460 125000
11483 125000
11514 t 125000
11524 t 125000
11530 125000
11543 t 125000
11612 125000
11614 t 125000
11624 t 125000
11643 t 125000
11657 125000
11700 125000
11714 t 125000
11724 t 125000
11743 t 125000
11802 125000
11808 125000
11814 t 125000
11824 t 125000
11843 t 125000
11856 125000
11906 125000
11914 t 125000
11924 t 125000
11934 125000
11943 t 125000
11961 125000

Doce mil

12014 t 125000
12021 125000
12024 t 125000
12031 125000
12039 125000
12043 t 125000
12114 t 125000
12124 t 125000
12143 t 125000
12209 125000
12214 t 125000
12224 t 125000
12243 t 125000
12283 125000
12314 t 125000
12324 t 125000
12343 t 125000
12414 t 125000
12424 t 125000
12443 t 125000
12463 125000

13614 t 125000
13624 t 125000
13643 t 125000
13646 125000
13714 t 125000
13724 t 125000
13728 125000
13740 125000
13743 t 125000
13748 125000
13814 t 125000
13824 t 125000
13843 t 125000
13858 125000
13914 t 125000
13924 t 125000
13943 t 125000
13987 125000

Catorce mil

14014 t 125000
14024 t 125000
14027 125000
14040 125000
14043 t 125000
14099 125000
14114 t 125000
14124 t 125000
14135 125000
14143 t 125000
14174 125000
14193 125000
14198 125000
14214 t 125000
14224 125000
14243 t 125000
14265 125000
14314 t 125000
14324 t 125000
14343 t 125000
14407 125000
14414 t 125000
14424 t 125000
14443 t 125000
14444 125000
14474 t 125000
14514 t 125000
14524 t 125000
14543 t 125000
14568 125000
14614 t 125000
14624 t 125000
14632 125000
14643 t 125000
14684 125000
14702 125000
14714 t 125000
14724 t 125000
14740 125000
14743 t 125000
14758 125000
14759 125000
14760 125000
14783 125000
14805 125000
14814 t 125000
14824 t 125000
14826 125000
14839 125000
14843 t 125000
14849 125000
14861 125000
14912 125000
14914 t 125000

15924 t 125000

LOS PREMIOS DE ESTE SORTEO
CADUCAN EL 22 DE MARZO DE 1990

15939 125000
15943 t 125000
15949 125000

Dieciséis mil

16014 t 125000
16024 t 125000
16043 t 125000
16070 125000
16080 125000
16113 125000
16114 t 125000
16124 t 125000
16143 t 125000
16154 125000
16176 125000
16214 t 125000
16214 t 125000
16224 t 125000
16243 t 125000
16302 125000
16314 t 125000
16321 125000
16324 t 125000
16343 t 125000
16414 t 125000
16423 125000
16424 t 125000
16443 t 125000
16474 t 125000
16492 125000
16514 t 125000
16524 t 125000
16543 t 125000
16556 125000
16614 t 125000
16616 125000
16624 t 125000
16643 t 125000
16663 125000
16693 125000
16714 t 125000
16724 t 125000
16743 t 125000
16758 125000
16766 125000
16814 t 125000
16817 125000
16824 t 125000
16843 t 125000
16850 125000
16870 125000
16903 125000
16914 t 125000
16924 t 125000
16943 t 125000

Diecisiete mil

17014 t 125000
17024 t 125000
17029 125000
17043 t 125000
17047 125000

18324 t 125000
18343 t 125000
18382 125000
18408 125000
18413 125000
18414 t 125000
18419 125000
18424 t 125000
18443 t 125000
18465 125000
18514 t 125000
18524 t 125000
18543 t 125000
18562 125000
18605 125000
18614 t 125000
18624 t 125000
18625 125000
18639 125000
18643 t 125000
18714 t 125000
18724 t 125000
18743 t 125000
18814 t 125000
18824 t 125000
18843 t 125000
18912 125000
18914 t 125000
18924 t 125000
18943 t 125000
18947 125000
18989 125000

Diecinueve mil

19014 t 125000
19024 t 125000
19043 t 125000
19047 125000
19114 t 125000
19122 125000
19124 t 125000
19143 t 125000
19187 125000
19191 125000
19208 125000
19214 t 125000
19224 t 125000
19227 125000
19234 125000
19243 t 125000
19253 125000
19314 t 125000
19324 t 125000
19338 125000
19343 t 125000
19414 t 125000
19415 125000
19424 t 125000
19430 125000
19443 t 125000
19514 t 125000
19516 125000
19524 t 125000
19543 t 125000
19577 125000

20714 t 125000
20724 t 125000
20738 125000
20742 125000
20743 t 125000
20814 t 125000
20824 t 125000
20843 t 125000
20909 125000
20914 t 125000
20924 t 125000
20943 t 125000
20945 125000

Veintiún mil

21006 125000
21014 t 125000
21024 t 125000
21043 t 125000
21065 125000
21109 125000
21114 t 125000
21124 t 125000
21137 125000
21143 t 125000
21153 125000
21160 125000
21176 125000
21185 125000
21189 125000
21214 t 125000
21220 125000
21224 t 125000
21243 t 125000
21245 125000
21306 125000
21314 t 125000
21324 t 125000
21343 t 125000
21374 125000
21404 125000
21414 t 125000
21424 t 125000
21443 t 125000
21480 125000
21483 125000
21514 t 125000
21524 t 125000
21543 t 125000
21605 125000
21614 t 125000
21624 t 125000
21643 t 125000
21695 125000
21705 125000
21712 125000
21714 t 125000
21724 t 125000
21727 125000
21743 t 125000
21814 t 125000
21824 t 125000
21843 t 125000
21872 125000
21886 125000

22924 t 125000
22930 125000
22943 t 125000
22968 125000

Veintitrés mil

23001 125000
23014 t 125000
23024 t 125000
23043 t 125000
23114 t 125000
23115 125000
23124 t 125000
23143 t 125000
23214 t 125000
23224 t 125000
23243 t 125000
23277 125000
23314 t 125000
23324 t 125000
23337 125000
23343 t 125000
23396 125000
23414 t 125000
23415 125000
23418 125000
23419 125000
23424 t 125000
23443 t 125000
23497 125000
23514 t 125000
23524 t 125000
23534 125000
23543 t 125000
23560 125000
23562 125000
23569 125000
23614 t 125000
23619 125000
23624 t 125000
23643 t 125000
23714 t 125000
23724 t 125000
23743 t 125000
23814 t 125000
23824 t 125000
23827 125000
23843 t 125000
23914 t 125000
23924 t 125000
23943 t 125000

Veinticuatro mil

24014 t 125000
24024 t 125000
24033 125000
24043 t 125000
24070 125000
24072 125000
24082 125000
24114 t 125000
24124 t 125000
24138 125000
24143 t 125000
24214 t 125000
24224 t 125000
24227 125000
24243 t 125000
24286 125000
24297 125000
24314 t 125000
24324 t 125000
24337 125000

25343 t 125000
25366 125000
25411 125000
25414 t 125000
25424 t 125000
25431 125000
25443 t 125000
25514 t 125000
25524 t 125000
25537 125000
25543 t 125000
25611 125000
25614 t 125000
25624 t 125000
25643 t 125000
25704 125000
25714 t 125000
25715 125000
25724 t 125000
25743 t 125000
25771 125000
25814 t 125000
25824 t 125000
25824 t 125000
25843 t 125000
25857 125000
25873 125000
25898 125000
25913 125000
25914 t 125000
25924 t 125000
25943 t 125000
25989 125000

Veintiséis mil

26014 t 125000
26024 t 125000
26041 125000
26043 t 125000
26080 125000
26091 125000
26096 125000
26114 t 125000
26124 t 125000
26132 125000
26143 t 125000
26189 125000
26211 125000
26214 t 125000
26224 t 125000
26224 t 125000
26243 t 125000
26314 t 125000
26324 t 125000
26343 t 125000
26363 125000
26364 125000
26414 t 125000
26424 t 125000
26443 t 125000
26502 125000
26514 t 125000
26524 t 125000
26543 t 125000
26614 t 125000
26615 125000
26624 t 125000
26643 t 125000
26714 t 125000
26724 t 125000
26730 125000
26743 t 125000
26786 125000
26796 125000
26814 t 125000

27617 c 125000
27618 c 125000
27619 c 125000
27620 c 125000
27621 c 125000
27622 c 125000
27623 c 125000
27623 a 1200000

27624
60.000.000 DE PESETAS

27625 a 1200000
27625 c 125000
27626 c 125000
27627 c 125000
27628 c 125000
27629 c 125000
27630 c 125000
27631 c 125000
27632 c 125000
27633 c 125000
27634 c 125000
27635 c 125000
27636 c 125000
27637 c 125000
27638 c 125000
27639 c 125000
27640 c 125000
27641 c 125000
27642 c 125000
27643 c 125000
27643 t 125000
27644 c 125000
27645 c 125000
27646 c 125000
27647 c 125000
27648 c 125000
27649 c 125000
27650 c 125000
27651 c 125000
27652 c 125000
27653 c 125000
27654 c 125000
27655 c 125000
27656 c 125000
27657 c 125000
27658 c 125000
27659 c 125000
27660 c 125000
27661 c 125000
27662 c 125000
27663 c 125000
27664 c 125000
27665 c 125000
27666 c 125000
27667 c 125000
27668 c 125000
27669 c 125000
27670 c 125000
27671 c 125000
27672 c 125000
27673 c 125000
27674 c 125000
27675 c 125000
27676 c 125000
27677 c 125000
27678 c 125000
27679 c 125000
27680 c 125000
27681 c 125000

28503 125000
28514 t 125000
28524 t 125000
28543 t 125000
28614 t 125000
28621 125000
28624 t 125000
28643 t 125000
28714 t 125000
28724 t 125000
28743 t 125000
28783 125000
28794 125000
28814 t 125000
28815 125000
28824 t 125000
28838 125000
28843 t 125000
28914 t 125000
28924 t 125000
28943 t 125000
28949 125000

Veintinueve mil

29000 125000
29007 125000
29014 t 125000
29021 125000
29024 t 125000
29043 t 125000
29053 125000
29114 t 125000
29124 t 125000
29143 t 125000
29201 125000
29214 t 125000
29224 t 125000
29243 t 125000
29301 125000
29314 t 125000
29315 125000
29324 t 125000
29326 125000
29343 t 125000
29414 t 125000
29424 t 125000
29438 125000
29443 t 125000
29514 t 125000
29519 125000
29524 t 125000
29543 t 125000
29607 125000
29614 t 125000
29624 t 125000
29643 t 125000
29676 125000
29680 125000
29703 125000
29714 t 125000
29724 t 125000
29743 t 125000
29747 125000
29814 t 125000
29824 t 125000
29843 t 125000
29882 125000
29884 125000
29914 t 125000
29924 t 125000
29943 t 125000
29949 125000
29970 125000

30927 125000
30943 t 125000
30954 125000
30987 125000

Treinta y un mil

31014 t 125000
31024 t 125000
31032 125000
31043 t 125000
31114 t 125000
31124 t 125000
31130 125000
31131 125000
31143 t 125000
31167 125000
31179 125000
31180 125000
31214 t 125000
31224 t 125000
31243 t 125000
31296 125000
31314 t 125000
31324 t 125000
31343 t 125000
31363 125000
31408 125000
31412 125000
31414 t 125000
31416 125000
31424 t 125000
31430 125000
31443 t 125000
31513 125000
31514 t 125000
31524 t 125000
31543 t 125000
31568 125000
31570 125000
31613 125000
31614 t 125000
31624 t 125000
31643 t 125000
31714 t 125000
31724 t 125000
31743 t 125000
31809 125000
31814 t 125000
31824 t 125000
31825 125000
31843 t 125000
31914 t 125000
31924 t 125000
31943 t 125000
31956 125000
31994 125000

Treinta y dos mil

32014 t 125000
32024 t 125000
32038 125000
32043 t 125000
32114 t 125000
32124 t 125000
32141 125000
32143 t 125000
32159 125000
32214 t 125000
32224 t 125000
32243 t 125000
32290 125000
32301 125000
32314 t 125000

33331 125000
33336 125000
33343 t 125000
33359 125000
33379 125000
33414 t 125000
33424 t 125000
33438 125000
33443 t 125000
33460 125000
33514 t 125000
33524 t 125000
33543 t 125000
33576 125000
33614 t 125000
33624 t 125000
33643 t 125000
33649 125000
33657 125000
33714 t 125000
33724 t 125000
33743 t 125000
33769 125000
33814 t 125000
33824 t 125000
33833 125000
33843 t 125000
33849 125000
33870 125000
33912 125000
33914 t 125000
33924 t 125000
33943 t 125000
33948 125000
33975 125000

Treinta y cuatro mil

34014 t 125000
34024 t 125000
34043 t 125000
34114 t 125000
34124 t 125000
34143 t 125000
34214 t 125000
34224 t 125000
34234 125000
34243 t 125000
34260 125000
34286 125000
34314 t 125000
34324 t 125000
34338 125000
34343 t 125000
34355 125000
34382 125000
34414 t 125000
34424 t 125000
34443 125000
34514 t 125000
34524 t 125000
34543 t 125000
34567 125000
34572 125000
34614 t 125000
34624 t 125000
34643 t 125000
34643 t 125000
34714 t 125000
34724 t 125000
34743 t 125000
34745 125000
34749 125000
34814 t 125000
34824 t 125000
34825 125000

NOTA. Además de los números expresados en esta lista, han sido agraciados con el reintegro de 25.000 pesetas cada uno, todos los billetes que terminen en 4, a excepción del que ha obtenido el premio mayor.

M.C.D.2022

36114 . t . 125000
36120 . . . 125000
36124 . t . 125000
36133 . . . 125000
36143 . t . 125000
36170 . . . 125000
36211 . . . 125000
36214 . t . 125000
36222 . . . 125000
36224 . t . 125000
36243 . t . 125000
36264 . . . 125000
36311 . . . 125000
36314 . t . 125000
36324 . t . 125000
36333 . . . 125000
36343 . t . 125000
36402 . . . 125000
36412 . . . 125000
36414 . t . 125000
36424 . t . 125000
36443 . t . 125000
36514 . t . 125000
36524 . t . 125000
36543 . t . 125000
36587 . . . 125000
36609 . . . 125000
36613 . . . 125000
36614 . t . 125000
36624 . t . 125000
36641 . . . 125000
36643 . t . 125000
36661 . . . 125000
36668 . . . 125000
36698 . . . 125000
36714 . t . 125000
36724 . t . 125000
36725 . . . 125000
36743 . t . 125000
36804 . . . 125000
36806 . . . 125000
36814 . t . 125000
36824 . t . 125000
36843 . t . 125000
36862 . . . 125000
36914 . t . 125000
36923 . . . 125000
36924 . t . 125000
36926 . . . 125000
36938 . . . 125000
36943 . t . 125000
36979 . . . 125000
36982 . . . 125000
36997 . . . 125000

Treinta y siete mil

37014 . t . 125000
37024 . t . 125000
37043 . t . 125000

38360 . . . 125000
38414 . t . 125000
38424 . t . 125000
38437 . . . 125000
38443 . t . 125000
38455 . . . 125000
38481 . . . 125000
38514 . t . 125000
38524 . t . 125000
38536 . . . 125000
38543 . t . 125000
38547 . . . 125000
38568 . . . 125000
38585 . . . 125000
38614 . t . 125000
38624 . t . 125000
38639 . . . 125000
38643 . t . 125000
38647 . . . 125000
38714 . t . 125000
38724 . . . 125000
38724 . t . 125000
38743 . t . 125000
38809 . . . 125000
38811 . . . 125000
38814 . t . 125000
38824 . t . 125000
38843 . t . 125000
38867 . . . 125000
38868 . . . 125000
38894 . . . 125000
38914 . t . 125000
38924 . t . 125000
38927 . . . 125000
38943 . t . 125000
38963 . . . 125000

Treinta y nueve mil

39014 . t . 125000
39024 . t . 125000
39043 . t . 125000
39085 . . . 125000
39112 . . . 125000
39114 . t . 125000
39115 . . . 125000
39124 . t . 125000
39128 . . **6000000**
39130 . . . 125000
39143 . t . 125000
39158 . . . 125000
39202 . . . 125000
39214 . t . 125000
39222 . . . 125000
39224 . t . 125000
39234 . . . 125000
39243 . t . 125000
39273 . . . 125000
39275 . . . 125000
39302 . . . 125000

40711 . t . 125000
40714 . t . 125000
40724 . t . 125000
40742 . . . 125000
40743 . t . 125000
40780 . . . 125000
40814 . t . 125000
40824 . t . 125000
40831 . . . 125000
40843 . t . 125000
40870 . . . 125000
40883 . . . 125000
40914 . t . 125000
40924 . t . 125000
40928 . . . 125000
40943 . t . 125000

Cuarenta y un mil

41014 . t . 125000
41024 . t . 125000
41043 . t . 125000
41045 . . . 125000
41062 . . . 125000
41077 . . . 125000
41086 . . . 125000
41103 . . . 125000
41110 . . . 125000
41114 . t . 125000
41124 . t . 125000
41126 . . . 125000
41143 . t . 125000
41214 . t . 125000
41224 . t . 125000
41243 . t . 125000
41281 . . . 125000
41314 . t . 125000
41324 . t . 125000
41327 . . . 125000
41343 . t . 125000
41367 . **25000000**
41390 . . . 125000
41406 . . . 125000
41414 . t . 125000
41421 . . . 125000
41424 . t . 125000
41443 . t . 125000
41456 . . . 125000
41514 . t . 125000
41524 . t . 125000
41543 . t . 125000
41558 . . . 125000
41566 . . . 125000
41614 . t . 125000
41622 . . . 125000
41624 . t . 125000
41625 . . . 125000
41627 . . . 125000
41643 . t . 125000
41692 . . . 125000
41693 . . . 125000

43124 . t . 125000
43143 . t . 125000
43147 . . . 125000
43161 . . . 125000
43163 . . . 125000
43200 . c . 125000
43201 . c . 125000
43202 . c . 125000
43203 . c . 125000
43204 . c . 125000
43205 . c . 125000
43206 . . . 125000
43206 . c . 125000
43207 . c . 125000
43208 . c . 125000
43209 . c . 125000
43210 . c . 125000
43211 . c . 125000
43212 . c . 125000
43213 . c . 125000
43214 . c . 125000
43214 . t . 125000
43215 . c . 125000
43216 . c . 125000
43217 . c . 125000
43218 . c . 125000
43219 . c . 125000
43220 . c . 125000
43221 . c . 125000
43222 . c . 125000
43223 . c . 125000
43224 . c . 125000
43224 . t . 125000
43225 . c . 125000
43226 . c . 125000
43227 . c . 125000
43228 . c . 125000
43229 . c . 125000
43230 . c . 125000
43231 . c . 125000
43232 . c . 125000
43233 . c . 125000
43234 . c . 125000
43235 . c . 125000
43236 . c . 125000
43237 . c . 125000
43238 . c . 125000
43239 . c . 125000
43240 . c . 125000
43241 . c . 125000
43242 . c . 125000
43242 . a . 1500000

43243
120.000.000
DE PESETAS

43244 . a . 1500000
43244 . c . 125000

43754 . t . 125000
43762 . . . 125000
43792 . . . 125000
43814 . t . 125000
43824 . t . 125000
43843 . t . 125000
43891 . . . 125000
43914 . t . 125000
43924 . t . 125000
43943 . t . 125000
43998 . . . 125000

Cuarenta y cuatro mil

44000 . . . 125000
44014 . t . 125000
44024 . t . 125000
44043 . t . 125000
44106 . . . 125000
44114 . t . 125000
44124 . t . 125000
44143 . t . 125000
44144 . . . 125000
44145 . . . 125000
44149 . . . 125000
44156 . . . 125000
44165 . . . 125000
44183 . . . 125000
44198 . . . 125000
44214 . . . 125000
44214 . t . 125000
44224 . t . 125000
44242 . . . 125000
44243 . t . 125000
44297 . . . 125000
44314 . t . 125000
44320 . . . 125000
44324 . t . 125000
44343 . t . 125000
44406 . . . 125000
44414 . t . 125000
44424 . t . 125000
44443 . t . 125000
44514 . t . 125000
44524 . t . 125000
44531 . . . 125000
44543 . t . 125000
44547 . . . 125000
44579 . . . 125000
44609 . . . 125000
44614 . t . 125000
44624 . t . 125000
44643 . t . 125000
44714 . t . 125000
44724 . t . 125000
44743 . t . 125000
44797 . . . 125000
44814 . t . 125000
44824 . t . 125000
44843 . t . 125000

46114 . t . 125000
46124 . t . 125000
46129 . . . 125000
46143 . t . 125000
46213 . . . 125000
46214 . t . 125000
46224 . t . 125000
46228 . . . 125000
46243 . t . 125000
46284 . . . 125000
46314 . t . 125000
46324 . t . 125000
46343 . t . 125000
46378 . . . 125000
46414 . t . 125000
46424 . t . 125000
46443 . t . 125000
46448 . . . 125000
46457 . . . 125000
46468 . . . 125000
46477 . . . 125000
46489 . . . 125000
46492 . . . 125000
46497 . . . 125000
46509 . . . 125000
46514 . t . 125000
46524 . t . 125000
46543 . t . 125000
46612 . . . 125000
46614 . t . 125000
46624 . t . 125000
46634 . . . 125000
46643 . . . 125000
46643 . t . 125000
46675 . . . 125000
46679 . . . 125000
46697 . . . 125000
46714 . t . 125000
46723 . . . 125000
46724 . t . 125000
46738 . . . 125000
46743 . t . 125000
46808 . . . 125000
46814 . t . 125000
46824 . t . 125000
46836 . . . 125000
46843 . t . 125000
46885 . . . 125000
46896 . . . 125000
46914 . t . 125000
46924 . t . 125000
46943 . t . 125000

Cuarenta y siete mil

47014 . t . 125000
47024 . t . 125000
47043 . t . 125000
47067 . . . 125000
47079 . . . 125000

48414 . t . 125000
48424 . t . 125000
48438 . . . 125000
48443 . t . 125000
48455 . . . 125000
48500 . . . 125000
48514 . t . 125000
48524 . t . 125000
48543 . t . 125000
48557 . . . 125000
48612 . . . 125000
48614 . t . 125000
48624 . t . 125000
48643 . t . 125000
48649 . . . 125000
48658 . . . 125000
48714 . t . 125000
48724 . t . 125000
48743 . t . 125000
48801 . . . 125000
48809 . . . 125000
48814 . t . 125000
48824 . t . 125000
48843 . t . 125000
48866 . . . 125000
48876 . . . 125000
48877 . . . 125000
48914 . t . 125000
48924 . t . 125000
48928 . . . 125000
48943 . t . 125000

Cuarenta y nueve mil

49014 . t . 125000
49024 . t . 125000
49043 . t . 125000
49114 . t . 125000
49124 . t . 125000
49143 . t . 125000
49192 . . . 125000
49214 . t . 125000
49221 . . . 125000
49224 . t . 125000
49243 . t . 125000
49255 . . . 125000
49314 . t . 125000
49324 . t . 125000
49329 . . . 125000
49343 . t . 125000
49366 . . . 125000
49368 . . . 125000
49414 . t . 125000
49424 . t . 125000
49429 . . . 125000
49443 . t . 125000
49493 . . . 125000
49514 . t . 125000
49517 . . . 125000
49524 . t . 125000

50675 . t . 125000
50712 . t . 125000
50713 . . . 125000
50714 . t . 125000
50724 . t . 125000
50743 . t . 125000
50784 . . . 125000
50789 . . . 125000
50814 . t . 125000
50824 . t . 125000
50826 . . . 125000
50829 . . . 125000
50843 . t . 125000
50900 . . . 125000
50914 . t . 125000
50924 . t . 125000
50943 . t . 125000
50944 . . . 125000
50953 . . . 125000

Cincuenta y un mil

51014 . t . 125000
51024 . t . 125000
51043 . t . 125000
51045 . . . 125000
51092 . . . 125000
51095 . . . 125000
51102 . . . 125000
51112 . . . 125000
51114 . t . 125000
51124 . t . 125000
51130 . . . 125000
51143 . t . 125000
51160 . . . 125000
51165 . . . 125000
51180 . . . 125000
51186 . . . 125000
51214 . t . 125000
51220 . . . 125000
51224 . t . 125000
51243 . t . 125000
51256 . . . 125000
51314 . t . 125000
51324 . t . 125000
51343 . t . 125000
51369 . . . 125000
51388 . . . 125000
51408 . . . 125000
51414 . t . 125000
51424 . t . 125000
51427 . . . 125000
51429 . . . 125000
51439 . . . 125000
51443 . t . 125000
51494 . . . 125000
51514 . t . 125000
51520 . . . 125000
51524 . t . 125000
51543 . t . 125000

52701 . t . 125000
52714 . t . 125000
52724 . t . 125000
52725 . . . 125000
52731 . . . 125000
52743 . t . 125000
52749 . . . 125000
52814 . t . 125000
52824 . t . 125000
52836 . . . 125000
52843 . t . 125000
52885 . . . 125000
52891 . . . 125000
52902 . . . 125000
52914 . t . 125000
52924 . t . 125000
52943 . t . 125000

Cincuenta y tres mil

53014 . t . 125000
53024 . t . 125000
53043 . t . 125000
53069 . . . 125000
53108 . . . 125000
53114 . . . 125000
53114 . t . 125000
53121 . . . 125000
53124 . t . 125000
53140 . . . 125000
53143 . t . 125000
53148 . . . 125000
53161 . . . 125000
53176 . . . 125000
53214 . t . 125000
53224 . t . 125000
53243 . t . 125000
53307 . . . 125000
53314 . t . 125000
53324 . t . 125000
53343 . t . 125000
53362 . . . 125000
53397 . . . 125000
53402 . . . 125000
53414 . t . 125000
53424 . t . 125000
53432 . . . 125000
53443 . t . 125000
53514 . t . 125000
53524 . t . 125000
53543 . . . 125000
53543 . t . 125000
53585 . . . 125000
53592 . . . 125000
53601 . . . 125000
53614 . t . 125000
53619 . . . 125000
53622 . . . 125000
53624 . t . 125000
53639 . . . 125000

y cinco mil
55014 . t . 125000
55024 . t . 125000
55043 . t . 125000
55114 . t . 125000
55124 . t . 125000
55143 . t . 125000
55214 . t . 125000
55224 . t . 125000
55243 . t . 125000
55314 . t . 125000
55317 . . . 125000
55324 . t . 125000
55335 . . . 125000
55343 . t . 125000
55352 . . . 125000
55361 . . . 125000
55414 . t . 125000
55416 . . . 125000
55424 . t . 125000
55443 . t . 125000
55453 . . . 125000
55473 . . . 125000
55498 . . . 125000
55511 . . . 125000
55514 . t . 125000
55524 . t . 125000
55530 . . . 125000
55543 . t . 125000
55551 . . . 125000
55614 . t . 125000
55624 . t . 125000
55643 . t . 125000
55693 . . . 125000
55714 . t . 125000
55724 . t . 125000
55736 . . . 125000
55743 . t . 125000
55761 . . . 125000
55806 . . . 125000
55811 . . . 125000
55814 . t . 125000
55824 . t . 125000
55843 . t . 125000
55879 . . . 125000
55892 . . . 125000
55914 . t . 125000
55924 . t . 125000
55943 . t . 125000

Cincuenta y seis mil

56014 . t . 125000
56022 . . . 125000
56024 . t . 125000
56043 . t . 125000
56083 . . . 125000
56114 . t . 125000
56124 . t . 125000
56143 . t . 125000

57443 . t . 125000
57477 . . . 125000
57488 . . . 125000
57495 . . . 125000
57514 . t . 125000
57524 . t . 125000
57543 . t . 125000
57548 . . . 125000
57553 . . . 125000
57606 . . . 125000
57614 . t . 125000
57624 . t . 125000
57636 . . . 125000
57643 . t . 125000
57664 . . . 125000
57712 . . . 125000
57714 . t . 125000
57724 . t . 125000
57743 . t . 125000
57749 . . . 125000
57798 . . . 125000
57814 . t . 125000
57824 . t . 125000
57843 . t . 125000
57881 . . . 125000
57914 . t . 125000
57924 . t . 125000
57928 . . . 125000
57943 . t . 125000
57996 . . . 125000

Cincuenta y ocho mil

58014 . t . 125000
58019 . . . 125000
58024 . t . 125000
58043 . t . 125000
58055 . . . 125000
58080 . . . 125000
58081 . . . 125000
58084 . . . 125000
58114 . t . 125000
58124 . t . 125000
58132 . . . 125000
58143 . t . 125000
58195 . . . 125000
58196 . . . 125000
58207 . . . 125000
58214 . t . 125000
58224 . t . 125000
58243 . t . 125000
58309 . . . 125000
58314 . t . 125000
58324 . t . 125000
58343 . t . 125000
58377 . . . 125000
58398 . . . 125000
58399 . . . 125000
58414 . t . 125000

59814 . t . 125000
59824 . t . 125000
59840 . . . 125000
59843 . t . 125000
59857 . . . 125000
59899 . . . 125000
59914 . t . 125000
59924 . t . 125000
59943 . t . 125000

Sesenta mil

60008 . . . 125000
60014 . t . 125000
60024 . t . 125000
60036 . . . 125000
60037 . . . 125000
60043 . t . 125000
60044 . . . 125000
60074 . . . 125000
60092 . . . 125000
60114 . t . 125000
60124 . . . 125000
60124 . t . 125000
60127 . . . 125000
60143 . t . 125000
60153 . . . 125000
60178 . . . 125000
60207 . . . 125000
60214 . t . 125000
60224 . t . 125000
60229 . . . 125000
60236 . . . 125000
60243 . t . 125000
60248 . . . 125000
60314 . t . 125000
60324 . t . 125000
60343 . t . 125000
60374 . . . 125000
60407 . . . 125000
60413 . . . 125000
60414 . t . 125000
60424 . t . 125000
60443 . t . 125000
60451 . . . 125000
60479 . . . 125000
60500 . . . 125000
60514 . t . 125000
60524 . t . 125000
60540 . . . 125000
60543 . t . 125000
60606 . . . 125000
60614 . t . 125000
60618 . . . 125000
60624 . t . 125000
60643 . t . 125000
60681 . . . 125000
60714 . t . 125000
60718 . . . 125000
60720 . . . 125000

61715 a . 2500000
61715 . c . 125000
61716 . c . 125000
61717 . c . 125000
61718 . c . 125000
61719 . c . 125000
61720 . c . 125000
61721 . c . 125000
61722 . c . 125000
61723 . c . 125000
61724 . c . 125000
61724 . t . 125000
61725 . c . 125000
61726 . c . 125000
61727 . . . 125000
61727 . c . 125000
61728 . c . 125000
61729 . c . 125000
61730 . c . 125000
61731 . c . 125000
61732 . c . 125000
61733 . c . 125000
61734 . c . 125000
61735 . c . 125000
61736 . c . 125000
61737 . c . 125000
61738 . c . 125000
61739 . c . 125000
61740 . c . 125000
61741 . c . 125000
61742 . c . 125000
61743 . c . 125000
61743 . t . 125000
61744 . c . 125000
61745 . c . 125000
61746 . c . 125000
61747 . c . 125000
61748 . c . 125000
61749 . c . 125000
61750 . c . 125000
61751 . c . 125000
61752 . c . 125000
61753 . c . 125000
61754 . c . 125000
61755 . c . 125000
61756 . c . 125000
61757 . c . 125000
61758 . c . 125000
61759 . c . 125000
61760 . c . 125000
61761 . c . 125000
61762 . c . 125000
61763 . c . 125000
61764 . c . 125000
61765 . c . 125000
61766 . c . 125000
61767 . c . 125000
61768 . c . 125000

62614 . t . 125000
62620 . . . 125000
62624 . t . 125000
62643 . t . 125000
62648 . . . 125000
62696 . . . 125000
62700 . . . 125000
62702 . . . 125000
62708 . . . 125000
62714 . t . 125000
62724 . t . 125000
62729 . . . 125000
62743 . t . 125000
62775 . . . 125000
62814 . t . 125000
62822 . . . 125000
62824 . t . 125000
62832 . . . 125000
62843 . t . 125000
62865 . . . 125000
62888 . . . 125000
62914 . t . 125000
62924 . t . 125000
62943 . t . 125000
62959 . . . 125000

Sesenta y tres mil

63014 . t . 125000
63024 . t . 125000
63043 . t . 125000
63052 . . . 125000
63092 . . . 125000
63100 . . . 125000
63114 . t . 125000
63124 . t . 125000
63142 . . . 125000
63143 . t . 125000
63150 . . . 125000
63160 . . . 125000
63199 . . . 125000
63214 . t . 125000
63224 . t . 125000
63243 . . . 125000
63243 . t . 125000
63253 . . . 125000
63282 . . . 125000
63306 . . . 125000
63314 . t . 125000
63324 . t . 125000
63343 . t . 125000
63356 . . . 125000
63409 . . . 125000
63414 . t . 125000
63416 . . . 125000
63418 . . . 125000
63424 . t . 125000
63443 . t . 125000
63445 . . . 125000
63446 . . . 125000

64924 . t . 125000
64943 . t . 125000
64985 . . . 125000
64988 . . . 125000

Sesenta y cinco mil

65014 . t . 125000
65024 . t . 125000
65043 . t . 125000
65052 . . . 125000
65114 . t . 125000
65124 . t . 125000
65143 . t . 125000
65153 . . . 125000
65214 . t . 125000
65224 . t . 125000
65243 . t . 125000
65247 . . . 125000
65274 . . . 125000
65288 . . . 125000
65309 . . . 125000
65314 . t . 125000
65324 . t . 125000
65337 . . . 125000
65343 . t . 125000
65414 . t . 125000
65416 . . . 125000
65424 . t . 125000
65443 . t . 125000
65464 . . . 125000
65510 . . . 125000
65514 . t . 125000
65524 . t . 125000
65541 . . . 125000
65543 . t . 125000
65614 . t . 125000
65624 . t . 125000
65643 . t . 125000
65647 . . . 125000
65681 . . . 125000
65690 . . . 125000
65714 . t . 125000
65724 . t . 125000
65743 . t . 125000
65783 . . . 125000
65814 . t . 125000
65818 . . . 125000
65824 . t . 125000
65831 . . . 125000
65843 . t . 125000
65851 . . . 125000
65866 . . . 125000
65914 . t . 125000
65924 . t . 125000
65943 . t . 125000
65961 . . . 125000
65983 . . . 125000
65999 . . . 125000

EL DIARIO PALENTINO

EL DIA DE PALENCIA

M.C.D.2022

Propuesta de la Comisión agrícola de la CE

Descenso de los precios para España

Bruselas, EFE.

La Comisión Europea presentó su propuesta de precios para la campaña 1990-91, que representa un descenso del 0,4 por ciento, si se mide en Ecus, y del 1,2 por ciento, si se calcula en pesetas.

Con muchas semanas de adelanto sobre otros años, el Ejecutivo comunitario expuso su propuesta oficial de precios y medidas relativas a ellos para la próxima campaña agraria, en la que la CE pretende seguir su línea de rigor para mantener el equilibrio de los mercados y el compromiso internacional de disminuir progresivamente las subvenciones.

Este documento será estudiado en los próximos meses por el Consejo de Ministros de Agricultura, institución que junto al Parlamento dará su última palabra, posiblemente el próximo mes de abril, si se cumplen las intenciones comunitarias.

El comisario responsable de Agricultura, Ray MacSharry, señaló en la presentación oficial del programa de precios que las reformas de la política agrícola llevadas a cabo en los últimos años "están dando sus frutos".

Destacó que las propuestas buscan un mantenimiento general de los precios, y que en las medidas relativas a esta cuestión la propuesta ponía el acento en el desarrollo rural, con medidas de apoyo expresas para los pequeños productores o aquellos que desarrollan su actividad en zonas desfavorecidas.

La Comisión propone además iniciativas de apoyo para los pequeños productores de algodón y de cereales y una extensión de la prima a las vacas lactantes para pequeñas explotaciones mixtas.

El Ejecutivo comunitario pretende además poner en marcha un programa de recompra de cuotas lecheras para redistribuirlas a los pequeños productores en zonas de montaña y desfavorecidas, al tiempo que se les proporcionará una ayuda directa, explicó el comisario.

MacSharry expuso que la Comisión continuará su batalla para eliminar los Montantes Compensatorios Monetarios (MCM).

Para España y el Reino Unido la Comisión propone un desmantelamiento de un tercio de los MCM existentes en el momento en que los precios sean aprobados por el Consejo de Ministros.

Entre otras medidas, MacSharry anunció la continuación del apoyo al sector de transformación de agrios, y trigo duro y un programa de destilación obligatoria, así como el estudio en profundidad del sector tabaquero.

La Comisión pretende disminuir la protección exterior para la leche (reducción del precio indicativo en un 3,5 por ciento), vaca, (reducción del precio de orientación en un 2,5 por ciento) y carne de porcino (reducción del precio de base en el seis por ciento), lo que no tendrá ningún impacto en los precios comunitarios, según estima la CE.

En términos presupuestarios, los precios y las medidas conexas propuestas por la Comisión, supondrán un coste adicional de unos 450 millones de Ecus (58.500 millones de pesetas) que se financiarán con cargo al presupuesto de 26,5 millones de Ecus (3.445 millones de pesetas) para 1990.

La Comisión propone reducciones para los siguientes productos: el precio del trigo duro deberá descender su precio en un 3,78 por ciento; el de los agrios, cuyo precio ya había propuesto la CE que bajará un quince por ciento en dos campañas, habrá de reducirse el 7,5 por ciento, y el del vino tinto, un 1,5 por ciento.

A España y Portugal no le afectarán la mayoría de las reducciones, ya que prosigue el período transitorio establecido en el Acta de Adhesión.

El comisario de Agricultura hizo hincapié en que la propuesta comunitaria responde a la coyuntura favorable de los mercados agrarios en la CE, fruto también de las medidas emprendidas en años anteriores para racionalizar la agricultura comunitaria.

En esta línea, indicó que los mercados de los principales productos agrícolas han funcionado en 1989 sin acumulación de stocks y que aquellos donde todavía hay, como en los productos lecheros, carne vacuna y aceite de oliva, los excedentes se han mantenido a niveles muy bajos.

MacSharry señaló que los precios de los productos han sido "correctos", los que ha permitido un aumento sustancial de los ingresos reales de los agricultores (siete por ciento de incremento en 1989 frente al 1,2 por ciento en 1988) aunque la situación varía mucho entre los distintos países.

Mientras en España e Irlanda la renta agraria se mantuvo, en otros estados subieron, como Dinamarca, donde los ingresos de los agricultores subieron un 25,9 por ciento en relación al año anterior, gracias sobre todo, al buen año del sector porcino.

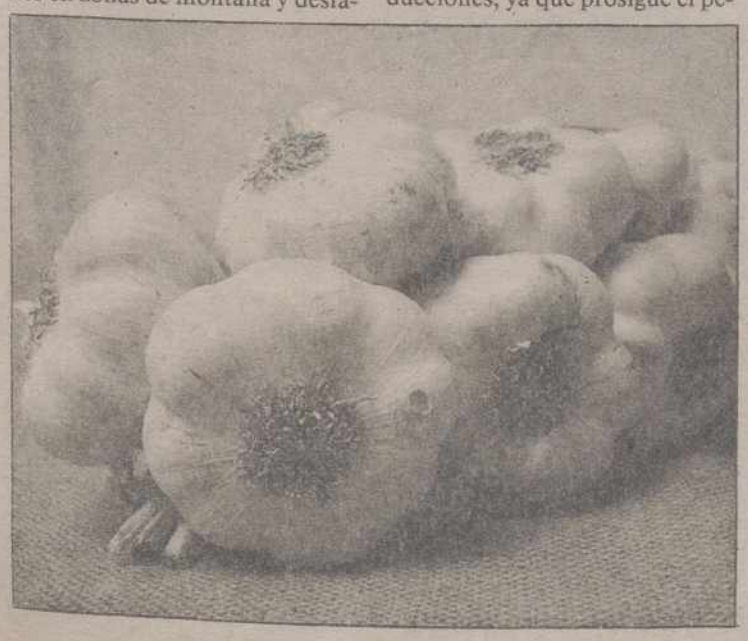

EN PALENCIA

CONTARA LA VERDAD...

Deje que alguien le cuente a partir de ahora la verdad en informática.

Le ofrecemos más de 200 modelos de ordenadores, diseñados y preparados para que Vd. elija el que más se adapte a sus necesidades.

Y le enseñamos a manejarlo. Durante todo el año damos cursos a empresas para que aprendan de verdad.

Déjenos contarle la verdad en:

ARCOS INFORMATICA
Comandante Velloso, 3
PALENCIA

M.C.D.2022

33.800 Has. a cogidas en Castilla y León

Próxima entrega de las ayudas a las leguminosas

MADRID. ICAL.

Uno de los cultivos de interés para los productores españoles y especialmente para los de Castilla y León, son las leguminosas: lentejas, garbanzos, vezas y yeros que han venido sufriendo, desde la adhesión a la C. E. E., una crisis provocada por la falta de una organización común de mercado (O. C. M.) que proteja las producciones intracomunitarias de los bajos precios existentes en el mercado internacional.

A pesar de los esfuerzos de las Administraciones de UCD y del PSOE por fomentar su cultivo, las leguminosas pienso y las de consumo humano han tenido que replegar su cultivo por culpa de importaciones turcas, mejicanas, canadienses y americanas que, aprovechadas además por los importadores, han hundido los precios hasta impedir la rentabilidad de estas producciones en muchos casos. Tanto las Organizaciones Agrarias como el propio Ministerio de Agricultura, han intentado conseguir de Bruselas una normativa específica para proteger estos cultivos. Las distintas promesas bien intencionadas en la época de la presidencia española de la CEE, la lentitud de la burocracia comunitaria, como el desconocimiento que tienen estas producciones, han retrasado aquellas promesas. Como compensación, la Comisión aceptó la creación de una ayuda a estos cultivos mediante el reglamento 762/89 instaurando una medida específica en favor dedeterminadas especies de leguminosas grano (lentejas, garbanzos, veza sativa y yeros), destinada a consolidar en los posible su implantación como alternativa de producción.

LA MITAD DE LO ESPERADO

Se establecía en aquel reglamento un tope de peticiones, una cantidad máxima con derecho a ayuda, de 300.000 hectáreas para toda España. Una vez recogidas y cotejadas las 11.706 solicitudes efectuadas por los productores durante la campaña 89; el número de hectáreas auxiliadas son 106.503 ni siquiera la mitad de lo esperado.

La distribución por Comunidades Autónomas ha sido: Castilla-La Mancha, un total de 49.947 hectáreas acogidas; Castilla-León 33.888 hectáreas; Andalucía 16.755; Extremadura 2.802 y Aragón 1.629. En Castilla-León, la distribución por especies ha sido 7.617, hectáreas de lentejas, 20.000 hectáreas de veza; 4.212 hectáreas auxiliadas de yeros y 1.660 hectáreas de garbanzos.

Por tanto, en breve, el Ministerio enviará estas ayudas a los productores que suponen para esta Comunidad Autónoma algo más de 400 millones que pagará el FEOGA a España por este concepto. Una cantidad realmente escasa, si se compara con los más de setenta y dos millones que emplea la Comunidad en proteger las leguminosas proteaginosas (colza, soja, etc...)

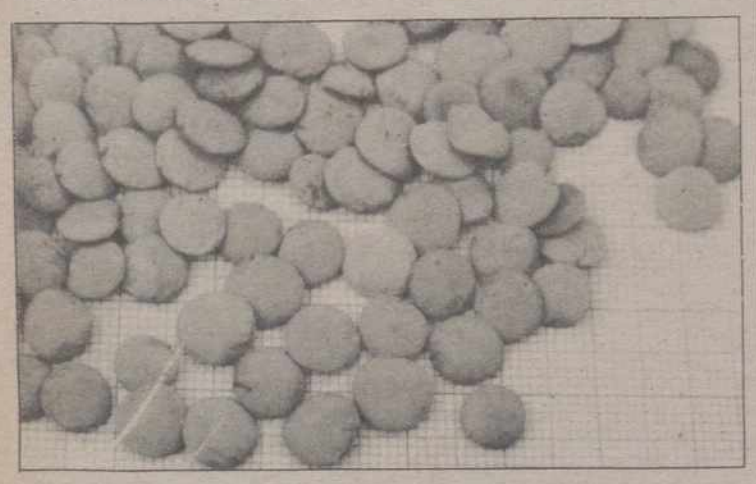

Unión de Campesinos

No, a las diferencias en los sectores agrarios español y de la CE

Según estimaciones de la CE la renta agraria caerá un 0,1 por ciento en 1989 en España, mientras en los países comunitarios subirá un 7,7 por ciento lo que traerá como consecuencia que por persona ocupada la renta estará por debajo del 1.000.000 de pesetas, aumentando más gravemente las diferencias del sector agrario español con el resto de la CE.

Estos datos trasladados a una provincia como Palencia eminentemente agrícola y ganadera es aún más preocupante, cuando ya es una realidad que de cara al año 92 con el Acta Unica y la plena integración de nuestra agricultura en la CE los productos básicos como remolacha, leche y cereal y los precios que perciba el agricultor se pretende que bajen en porcentajes considerables, el resultado es de mayores diferencias del campesino español y comunitario y con el resto de los sectores.

La Unión de Campesinos no puede mantenerse impasible ante esta situación, ni mucho menos guardar silencio cómplice con la actitud de los políticos, poderes económicos e instituciones provinciales.

Acabamos de asistir en Palencia a una movilización de las tres Administraciones y de los partidos políticos por la situación del río Carrión; a esas mismas Administraciones y partidos políticos les exigimos que se empiece a tomar tan en serio y con la misma agilidad el sector agrario, pues la caída de rentas continuas de nuestro sector con especiales repercusiones en nuestra provincia tiene unas causas muy concretas y muy conocidas, la falta de políticas estructurales y de modernización del sector con planteamientos sociales por la falta de soluciones de los responsables políticos que manejan los dineros públicos a través de las administraciones, pues si los precios de los productos cada día son más bajos y asistimos a una concentración de las industrias agroalimentarias es imprescindible no sólo para el sector agrario, también en interés del consumidor, la potenciación de estructuras productivas y comerciales que salvaguarden los intereses de ambos colectivos.

Creemos que no es buena noticia la confirmación de Carlos Romero en el Ministerio de Agricultura si va a significar una continuidad en la política agraria cuyas consecuencias se están haciendo notar. Como nos preocupa que en los presupuestos de la Consejería de Agricultura de la Junta de Castilla y León, el mayor capítulo de gastos, si exceptuamos el de personal, sea el de transferencias de Capital vía subvenciones para el sector agroindustrial, debilitando aún más el papel del agricultor en el mercado y sobre todo a la Explotación Familiar y más si se reduce el capítulo de inversiones en programas estructurales, cuando tendrá que ser, sin duda, el de mayor aumento y como no es tolerable el papel negativo de la Diputación Provincial en el sector agrario-ganadero de la provincia. Durante los años de gestión del actual presidente al frente de la Institución Provincial todas las inversiones en las zonas rurales se basan en ladrillos y cemento en su mayoría para parques infantiles, boleras o frontones que no los usa nadie pues no existen habitantes que puedan disfrutarlos. De los más de 3.000 millones de pesetas de presupuesto anual, no se ha invertido una sola peseta en potenciar el cooperativismo agrario o el apoyo a las mejoras estructurales para sectores en proceso de reconversión e incluso día a día asistimos a la degradación de servicios como la inseminación artificial, que está significando la colonización del ganadero por las grandes empresas multinacionales y pese a las continuas peticiones, de los responsables de la Diputación de establecer una política de apoyo al sector agrario palentino con objetivos concretos la única respuesta ha sido el cierre de las puertas de la Institución.

La Unión de Campesinos creemos que el futuro del sector agrario en esta provincia pasa por ser capaces sindicatos agrarios, partidos políticos, instituciones políticas de crédito de abrir un proceso conjunto de análisis y soluciones de futuro para mantener la estructura rural en sus dos vertientes económicas y social.

VINOS RIBERA DEL DUERO

Garantía de origen y calidad

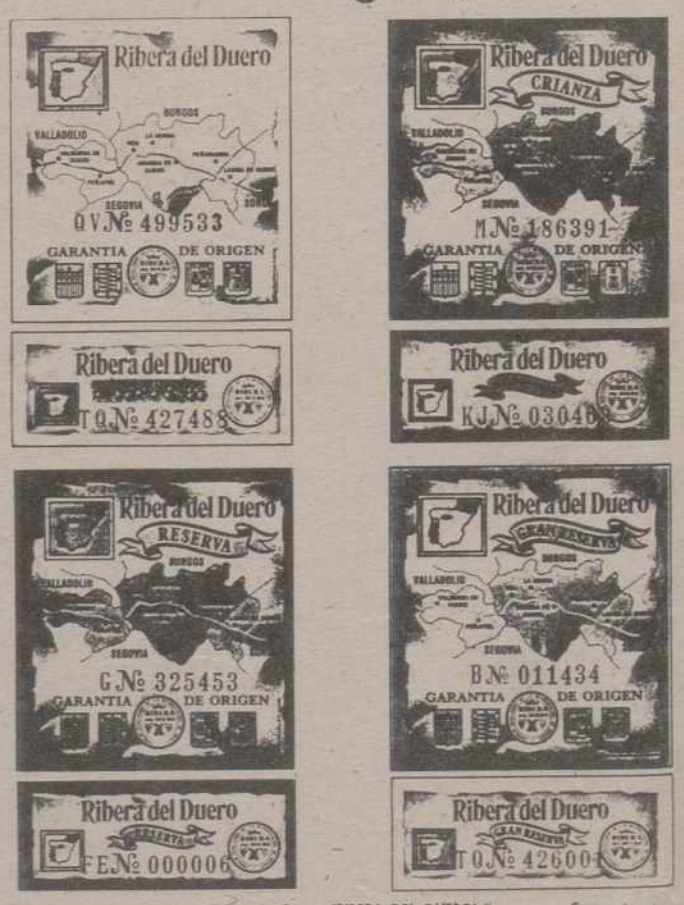

Sólo los vinos con Denominación de Origen "RIBERA DEL DUERO" llevan estas Contraetiquetas.

Sepa lo que bebe

CONSEJO REGULADOR DE LA DENOMINACION DE ORIGEN
TELEFONO: (947) 50 56 06

M.C.D.2022

1.990

FIESTA

Coche del Año en España

Fiesta ha sido elegido el Mejor Coche del Año en España.

El título más codiciado en el mundo del motor. Y un galardón concedido por quienes más entienden de coches. Es decir, los periodistas de los medios de comunicación más prestigiosos.

Hay razones para ello.

Por su diseño innovador, por su mecánica infalible y por disponer de la más avanzada tecnología. De hecho, es el único en su clase con ALB, antibloqueo de frenos Ford.

Por supuesto, que esta distinción nos enorgullece. Pero, aún más, la confianza de todos aquellos que han hecho del Nuevo Fiesta, el Coche de su vida.

Ford

M.C.D.2022

El entrenador del C. F. Palencia, optimista de cara al nuevo año

MARIANO GARCIA: «El equipo está en alza y el líder pinchará»

- «Siempre he manifestado que el objetivo es el ascenso, pero también la gente de Valladolid o Zamora con relación a sus clubs»
- «Algunos, por resentimiento, desean que fracasemos»

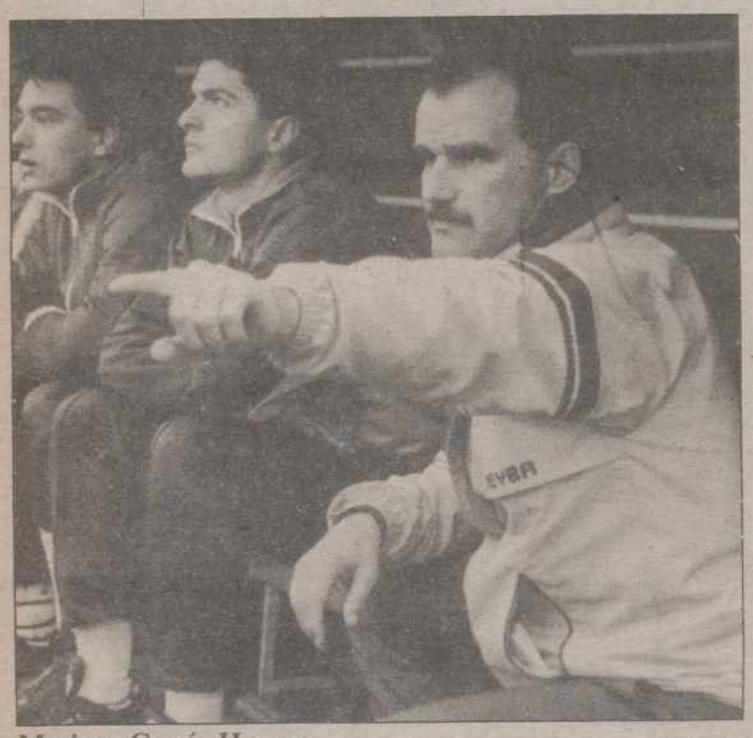

Mariano García Herrero

Carlos M. SANTOYO

Mariano García Herrero fue el primer fichaje de la actual Junta Directiva del C.F. Palencia debido a que a sus conocimientos futbolísticos se sumaba el interés de sus ex-jugadores de contar de nuevo con él como técnico. Y a pesar de esos cinco puntos que separan al conjunto morado del líder, su trabajo está siendo francamente positivo. Amén de sacrificado, claro está, ya que el míster capitalino dirige varias sesiones de entrenamiento al día para que puedan acoplarse a las mismas todos sus hombres, con distintas horas libres debido a las ocupaciones laborales o estudios.

Cuando el equipo perdió sorprendentemente los encuentros de Benavente, San José y Cultural de León algunas voces, muy pocas y controladas, trataron de culparle. Sin embargo, los responsables de la entidad, con buen criterio, en ningún momento pusieron en tela de juicio a Mariano García, un auténtico "currante" que cuenta con esa ventaja antes citada: el respaldo de la propia plantilla. Poco a poco las cosas se fueron encauzando, a pesar de esas sanciones, lesiones y enfermedades que le impidieron la mayoría de las veces repetir alineación, y actualmente el conjunto palentino está en alza deseoso que transcurrán las jornadas para continuar sumando puntos...y esperar los "pinchazos" del líder Valladolid Promesas.

Con Mariano García conversábamos ayer en nuestra Redacción sobre la marcha del C.F. Palencia cuando restan tres encuentros para concluir la primera vuelta.

DOS FASES DISTINTAS

-¿La actual ventaja del líder?

-No cabe duda que inesperada. Ni siquiera podía imaginar en pretemporada que a estas alturas estuviésemos a cinco puntos del primer clasificado.

-¿Qué ha pasado?

-Hasta este momento, el campeonato liguero ha contado con dos fases distintas: ocho partidos iniciales caracterizados por la irregularidad y los ocho posteriores en los que ya dimos la auténtica medida de nuestras posibilidades de cara a lograr ese objetivo del ascenso.

-A pesar de la mejoría siguen registrándose algunas "lagunas"...

-Estamos refiriéndonos a un equipo de 3ª División. Y es lógico que sigan cometiéndose errores. Hombre, el principal, que es el que pretendemos subsanar cuanto antes, estriba en obtener resultados más positivos en los desplazamientos. Los dos últimos conseguimos al menos empatar, eso que visitamos los difíciles campos de Medinense y Zamora, lo que confirma nuestra línea ascendente.

-Una cosa está clara: los jugadores pudieron pecar de todo...-menos de apáticos

-Desde luego. En líneas generales se han empleado a fondo en todo momento. El fallo lo calificaría como "confusión" a la hora de actuar frente a determinados rivales y campos. Quizás pecamos de jugar con exceso de técnica cuando debimos emplearnos con mayor garra y entrega al ser éstas las armas empleadas por rivales en teoría inferiores que se crecían con nuestras visitas.

POSITIVO Y NEGATIVO

-En pretemporada Mariano García era muy optimista

-Siempre he manifestado que el Palencia contaba con una plantilla lo suficientemente válida como para luchar por el ascenso. Pero eso también lo han pensado y lo han dicho las gentes de Valladolid o Zamora en relación a sus equipos. Sigo confiando en mis hombres recordando a la vez la fortuna que ha acompañado al actual líder. Sin lesiones ni sanciones y con la suerte continuamente de cara. Resta mucha liga y la época de vacas flacas también llegará para él.

-Los aficionados comenzaron a "soñar" con el ascenso a raiz del fichaje de Molinero

-Es evidente que no está teniendo suerte, pero es un hombre necesario -en forma, claro está– para integrar el once inicial y rematar esa serie de jugadas claras de gol que creamos cada domingo y que desperdiciamos en su mayoría. En la segunda vuelta, una vez se recupere totalmente de su dolencia, brillará a la altura de puede y debe ratificando que no nos equivocamos con su contratación.

-Entre las notas amargas de estos primeros compases ligueros figura en cabeza la "carta" de la Junta Directiva, con sanción incluida a la plantilla

-Bueno, pero la propia Junta ha reconocido su error. Que debió hablar antes con los jugadores y consultar conmigo. Todo está olvidado y ahora lo que importa es que el equipo vaya hacia arriba. Preocupándose cada cuál de su misión en el club.

-Aquella "nota" cubría las espaldas a Mariano García

-Al no incluirme en ella es evidente que la Directiva no me culpaba de los malos resultados, algo que agradezco públicamente. No obstante un equipo lo integramos todos y, como entrenador, soy el primer responsable si las cosas no ruedan bien. Por eso decidí autosancionarme en esa ocasión a la que te refieres.

-¿Lo mejor y lo peor de estos cuatro meses de competición?

-En lo positivo, sin duda, la capacidad de reacción del equipo ante los adversos resultados y esos problemas comentados. Lo negativo se centra precisamente en que surgieran los mismos por culpa de esas derrotas inesperadas.

-¿El rendimiento de los jugadores?

-Destacaría principalmente a esos con los que la gente o los mismos directivos no contaban demasiado y que están brillando con luz propia cuando juegan: Pedro-Alberto, Fernando y Geli. Otros, como esperaba, mantienen una fenomenal línea de regularidad, caso de Martín, Fran, Paco...Citando asimismo a Cano y Uco, cuando éste fue alineado, pues a pesar de su veteranía y edad han demostrado tener cuerda para rato. En el polo puesto, por el infortunio principalmente, habría que referirse a Molinero. ¿Lolo? Ha sufrido altibajos, por la mili, pero irá a más.

-Los porteros, de indudable categoría, estuvieron a veces en la picota

-Quizás no hilaran fino en determinadas jornadas, pero confío plenamente en ellos pues siempre dije que ese puesto estaba cubierto perfectamente para la temporada que nos ocupa. Y en su defensa hay que significar que cuando no actuaron a su nivel tampoco lo hicieron los restantes compañeros.

-Jugar cada domingo en dos campos responsabiliza....

-Por supuesto. La ventaja del líder es importante y no podemos permitirnos el lujo de perder partidos esperando a su vez que sufra el Valladolid Promesas algún traspiés para alcanzar definitivamente la 2ª B.

– La actual liga, ¿la más difícil de las vividas por Mariano García?

-Sí. Principamente porque es la primera vez que partimos con el objetivo del ascenso. A ello se une que el Valladolid Promesas cuenta con el mejor plantel de su historia y que otros, como el Zamora, también se han planteado este campeonato como el de la salida definitiva del pozo de la 3ª. Y Lermeño o Bembibre siempre son peligrosos.

-¿Sería un fracaso no ascender?

-Eso depende de cómo lo consiguiera el rival, de producirse esta situación. A lo mejor su marcha es tan arrolladora que merece nuestra felicitación. Vamos a luchar no obstante por ser nosotros los que lo logremos, aunque algunas personas estén deseosas de que esto no ocurra sólo por resentimiento. Sé que sobre mí pende una espada de Damocles que algunos cortarían gozosos, pero trataré de no darles ese placer.

-Para terminar, cambio de tercio ¿la visita del Herrera a La Balastera el día 30?

-Respeto al equipo, pero no lo temo. Es evidente que está en alza de la mano de Pilín y que estos encuentros son otra historia. En el Herrera juega gente con ganas de demostrar que podía haber seguido en el Palencia y la "picadilla" es grande, máxime cuando los puntos son tan importantes para los contendientes, pero es obvio que ni siquiera me planteo que podamos ceder algún punto.

-¿Alguna cosa más?

-Agradecer a la afición su extraordinario apoyo a pesar de ofrecerla algunas actuaciones poco convincentes. Y en especial a la Peña Los Coreanos por sus inestimables ánimos tanto en casa como en los desplazamientos.

El técnico morado, una garantía para el equipo

M.C.D.2022

Los días 4 y 5 de enero, en el Pabellón

I MEMORIAL JOSE ORIOL DE BALONCESTO

Participarán Castilla, Aguilar, Autoescuela Ignacio, y Suheca Maristas, éste organizador

Organizado por el C.D. Maristas, los días 4 y 5 de enero se celebrará en el Pabellón Municipal de Deportes el I Memorial José Oriol de baloncesto, homenaje póstumo al que fuera utillero del conjunto colegial fallecido hace unos meses en accidente de circulación.

Participarán en el mismo los equipos de 3ª División Aguilar, Auto-Escuela Ignacio, C.D. Castilla y el anfitrión, Suheca Cedesa Maristas de 2ª. En caso de fallar alguno de esos clubs con los que se cuenta en principio se completaría el cartel con algún conjunto vallisoletano, seguramente La Salle Iberduero.

Los partidos, en ambas jornadas, se jugarán a las 16,30 horas y a las 18,30 siendo la entrada completamente gratuita en el recinto deportivo.

Mañana domingo, en la citada localidad burgalesa

XII CROSS DE NAVIDAD «EL CRUCERO»

Mañana domingo, a partir de las 11, se disputará el XII Cross de Navidad El Crucero en la localidad burgalesa del mismo nombre. Está organizado por la Alcaldía del Crucero, Peña El Crucero, Bar Quique y Diputación Provincial de Burgos.

Las categorías, tanto en hombres como en féminas, serán senior, promesa, junior, cadete, infantil, alevín y veteranos oscilando las distancias a recorrer entre los 10.000 metros de la absoluta masculina y los 1.600 de los más pequeños.

El circuito consta tanto de hierba-tierra, en un terreno duro con fuertes cuestas, como de asfalto.

Los ganadores de las pasadas ediciones fueron José Ortega, Santiago Manguán, Isidoro Pérez, Pedro Movillo, José Ortega, Pedro Movillo, Ramón Sáez, Ramón Sáez, José Ramón Torres y Ramón Sáez respectivamente.

Esta noche, velada

TRES BOXEADORES PALENTINOS, A LEON

Esta noche, en Ponferrada, tres púgiles del Club Boxeo Palencia se enfrentarán a rivales leoneses en una velada de aficionados organizada a tal efecto.

Se trata de Antonio-Carlos Ribeiro, Agustín y Alfonso que participarán, respectivamente, en los pesos gallos, plumas y ligeros.

El día 6 de enero, también en León, peleará el profesional Francisco Javier Real García frente a un adversario de la vecina ciudad que debutará así en este campo tras su paso por el amateur.

Carl Lewis demanda a la revista alemana «Stern» por 20.000 millones de pesetas

Por un reportaje en el que se decía que tomaba esteroides

TORONTO (CANADA), EFE.

El atleta norteamericano y campeón olímpico Carl Lewis ha demandado por 182 millones de dólares (unos 20.000 millones de pesetas) a la revista alemana "Stern" por unas declaraciones en las que uno de sus antiguos compañeros de equipo, Darrel Robinson, afirmó que Carl Lewis toma habitualmente esteroides.

Darrel Robinson, corredor de 400 metros, declaró el pasado 21 de septiembre en una entrevista que concedió a la revista alemana federal, que la atleta Florence Griffith, tricampeona olímpica, consumía "hormonas del crecimiento", y que Carl Lewis hacía lo propio con esteroides anabolizantes.

Tras estas declaraciones, Timothy Danson, abogado del atleta norteamericano, declaró jueves que la imagen de Carl Lewis, que tiene fama dentro del mundo del atletismo como "deportista limpio" ha sido públicamente dañada con estas declaraciones, y que por ello ha presentado la demanda ante el Tribunal Supremo de Ontario.

En los documentos presentados ante el Tribunal, Danson, denunciaba también el hecho de que estas declaraciones se hubieran difundido por la edición internacional de la revista para reducir así las posibilidades de un pleito.

La revista "Stern", vendió el reportaje en versión inglesa a la cadena norteamericana NBC, de manera que Robinson, atleta que denunció el hecho, pudiera aparecer en pantalla y declararlo el mismo día de la publicación.

Según declaró el abogado de Lewis "los editoriales de la revista "Stern" tienen la intención clara de desacreditar la imagen del atleta norteamericano al publicar en su edición internacional estas declaraciones".

EL DESQUITE BEN JOHNSON-CARL LEWIS

LONDRES. EFE.

Los atletas Ben Johnson y Carl Lewis se enfrentarán nuevamente en competición en una prueba de 100 metros lisos, dos días después de que expire el tiempo de sanción que le fue impuesto al velocista canadiense por uso de drogas en la final de los Juegos Olímpicos de Seúl.

Según el diario británico "The Daily Express", el promotor norteamericano de boxeo, Bob Arum, ha anunciado que la carrera se disputará en Barcelona, el 25 de septiembre de 1990.

En la información se indica que habrá en juego 3,2 millones de dólares –unos 358 millones de pesetas. Sobre el asunto, Arum declaró al diario: "No sé cómo ha salido a la luz esta noticia, hay mucho dinero invertido en esto. No estoy preparado para hacer más declaraciones".

Johnson había vencido a Lewis en la final de 100 metros lisos en Seúl en septiembre de 1988, pero dos días después perdió la medalla de oro al dar positivo en la prueba de esteroides. Por ello fue suspendido durante dos años por la Federación Internacional, pero podrá volver a competir internacionalmente el próximo septiembre.

R 420 TURBOLEADER
TRACTORAS
De 320 a 420 Hp.

Véalos en AUPASA. Su concesionario RENAULT. VI Avda. Madrid, Km. 2

M.C.D.2022

El vallisoletano Gerardo Pérez, nuevo campeón de España de Caza Menor con Perro

Tragacete fue segundo y el palentino Francisco Alvarez se clasificó duodécimo

La final del Campeonato de España de Caza Menor con Perro se celebró en el coto social de Segura-Guadalimar, con una extensión de 12.000 hectáreas, de las que se dispusieron de 5.000. El coto está situado entre los términos municipales de Génave y Villarrodrigo (Jaén). Terreno tremendamente duro pero abundante de especies de pelo y pluma propiedad de la Agencia de Medio Ambiente de la Junta de Andalucía.

El Campeonato de España se inició a las 9 de la mañana, tras el disparo del presidente de la Federación Española de Caza, Manuel Andrade. Como meteoritos, atascándose en el barrizal, tomaron la salida los 17 finalistas de los que 4 pertenecían a la Comunidad de Castilla y León.

Una gran expectación acompañó en todo momento a la prueba que fue seguida por varios cientos de aficionados procedentes de todas las provincias españolas entre los que se encontraban unos 25 castellano-leoneses que, como una piña, nos juntamos para disfrutar de la inmensa alegría que nos proporcionó Gerardo Pérez una vez proclamado oficialmente como ganador. Nuestro júbilo fue indescriptible cada vez que se anotaba en la pizarra del control una pieza más a Gerardo, información que se recibía mediante los transmisores que portaban los jueces.

La entrada del cinco veces consecutivas campeón de España fue todo un acontecimiento y el recuento de las piezas fue seguido ante la máxima expectación de los aficionados.

El palentino Francisco Alvarez de la Lama, a la izquierda, instantes antes de iniciarse el Campeonato

HISTORIAL DEL NUEVO CAMPEON

Gerardo Pérez Antonio nació hace 35 años en Nava del Rey (Valladolid), su profesión es la de agricultor, lo que le permite estar en contacto directo con la Naturaleza y la caza, actividad que lleva practicando desde los 9 años. Su modalidad favorita es la caza de la perdiz "al salto", pero igualmente practica la cetrería, la caza con galgos y perros de muestra, habiendo participado en campeonatos de caza con perro "San Huberto".

Es su primera participación en una final del Campeonato de España. Ya el pasado año lo intentó quedando campeón local, provincial y autonómico, pero no logró superar la penúltima fase, la semifinal.

CLASIFICACION

1.º Gerardo Pérez Antonio, de Valladolid, con 14 perdices, tres liebres, un conejo y una becacina. Total puntos 2.575.

2.º Ismael Tragacete Fernández, de Toledo, con 16 perdices y una liebre. Total puntos 2.500.

3.º José Suárez Domínguez, de Huelva, con 14 perdices y tres liebres. Total puntos 2.100.

4.º Salvador Tragacete Fernández, de Toledo, con 11 perdices y tres liebres. Total puntos 1.950.

5.º Salvador Tragacete Fernández (Toledo), 1.975 puntos.

6.º Emilio Araque Mena (Jaén), 1.450.

7.º Antonio Valencia Rodríguez (Gerona), 1.450 puntos.

8.º Emilio Heras de la Vara (Cuenca), 1.300.

9.º Pedro López Siveiro (Tenerife), 1.250.

10.º José Guiu Castello (Lérida), 1.250.

11.º Jesús Heras Ibáñez (Burgos), 1.200.

12. Francisco Alvarez de la Lama (Palencia), 1.100 puntos (6 perdices, 2 liebres). Hora llegada: 15,38.

Baloncesto

La jornada de ayer en la Liga de la ACB

Resultados y clasificaciones de la Liga ACB de baloncesto, serie A-1 y serie A-2, tras disputarse ayer su decimosexta jornada.

SERIE A-1

Barcelona-Valvi Gerona 104-100 (54-47, 91-91)
Taugrés-Caja Ronda 74-60 (39-26)
Ram Juventud-Real Madrid 76-71 (37-35)
B.B.V.-Caja Bilbao 75-91 (32-36)
Estudiantes-Clesa Ferrol 78-72 (34-38)
CAI Zaragoza-Grupo IFA 107-82 (44-42)

CLASIFICACION

	J.	G.	P.	PF.	PC.	Ptos.
1.—RAM Juventud ..	16	11	5	1.349	1.264	27
2.—Real Madrid	15	12	3	1.320	1.261	27
3.—Estudiantes	16	10	6	1.351	1.273	26
4.—Caja Ronda	15	11	4	1.212	1.154	26
5.—Grupo IFA	16	9	7	1.374	1.370	25
6.—Barcelona	16	8	8	1.464	1.384	24
7.—Taugrés	16	8	8	1.417	1.379	24
8.—CAI Zaragoza ...	14	8	6	1.176	1.100	22
9.—Caja Bilbao	16	6	10	1.268	1.344	22
10.—Valvi Gerona	15	6	10	1.322	1.427	22
11.—B.B.V.	16	4	12	1.260	1.372	20
12.—Clesa Ferrol	16	1	15	1.191	1.374	17

SERIE A-2

Tenerife Nº 1-Pamesa 78-84 (40-31)
T.D.K. Manresa-Caja San Fernando .. 85-88 (44-51)
Gran Canaria-Caixa Orense 75-79 (44-40)
Huesca la Magia-DYC Breogán 89-88 (40-40)
Puleva-Fórum Valladolid 80-82 (39-45)
Mayoral-Cajacanarias 101-92 (51-44)

CLASIFICACION

	J.	G.	P.	PF.	PC.	Ptos.
1.—Fórum Valladolid	16	14	2	1.388	1.280	30
2.—Mayoral Maristas	16	11	5	1.352	1.300	27
3.—Huesca la Magia .	16	10	6	1.376	1.320	26
4.—DYC Breogán ...	16	9	7	1.452	1.205	25
5.—Pamesa Valencia	16	9	7	1.347	1.328	25
6.—TDK Manresa ...	16	8	8	1.323	1.294	24
7.—Cajacanarias	16	8	8	1.339	1.348	24
8.—Gran Canaria	16	7	9	1.183	1.216	23
9.—Puleva	16	6	10	1.181	1.223	22
10.—Caja S. Fernando	16	5	11	1.297	1.360	21
11.—Caixa Orense	16	5	11	1.232	1.318	21
12.—Tenerife N.º 1 ...	16	4	12	1.251	1.329	20

FURGONETAS PEUGEOT J5
SOLUCIONES A LA CARGA

Soluciones en Gama
La J5 es la solución ideal para el transporte. Con versiones cortas o largas, de techo normal o sobreelevado. Y la posibilidad de crear su adaptación: ambulancias, isotermos, caravanas...

Soluciones en Capacidad
Cargue lo que quiera. En las J5 puede. Con capacidad para 1.400 y 1.800 Kg. de carga útil. Y un puesto de conducción donde el confort se equipara al de cualquier turismo.

Soluciones en Potencia
A las Furgonetas J5 las mueve el mítico motor DIESEL PEUGEOT. Desde los 75 CV. del motor atmosférico de 2.500 c.c. hasta los 95 CV. del TURBO, con una velocidad punta de 140 Km/h.

Soluciones en Servicio
Con más de 1.100 Puntos de Asistencia, con Recambios Originales garantizados y con el Servicio Especial de Asistencia Técnica "Escucha 24". Y todo con la garantía, rapidez y profesionalidad de nuestro Servicio Post-Venta.

VEALAS EN AUPASA
AVD. MADRID, 2
su concesionario PEUGEOT TALBOT

M.C.D.2022

Crecen las críticas a la deficiente infraestructura de las zonas afectadas

La portavoz del Gobierno anunció medidas para paliar los daños ocasionados por el temporal

VALLADOLID. ICAL.

La portavoz del Gobierno, Rosa Conde, anunció ayer la próxima adopción de medidas para paliar los daños causados por el temporal de agua en el norte de la región, al término del habitual Consejo de Ministros de los viernes. La situación en la zona afectada por las inundaciones mejoró sensiblemente ayer, aunque muchas carreteras continuaban anegadas y los ríos seguían registrando un elevado caudal. El delegado del Gobierno, Domingo Ferreiro, y el presidente de la Junta, Jesús Posada, viajaron por separado a la zona de Benavente para visitar los municipios más afectados. Por otra parte, diversos colectivos de esta zona han expresado su protesta por las deficiencias de infraestructura que ha dejado de manifiesto el temporal.

La situación en el oeste de Zamora era ayer de relativa normalidad tras las nuevas inundaciones registradas en la jornada anterior, que obligaron al desalojo de algunos vecinos de Santa Croya y provocaron cortes de tráfico en numerosas carreteras de la zona. Hasta allí se desplazó por la mañana el delegado del Gobierno, Domingo Ferreiro, acompañado del gobernador civil de Zamora. Por la tarde lo hicieron el presidente de la Junta, Jesús Posada, y el consejero de Agricultura, Fernando Zamácola, acompañados del delegado territorial y del presidente de la Diputación zamorana.

A la petición de que se declare zona catastrófica a esta comarca, formulada la semana pasada por Jóvenes Agricultores, se han sumado en los dos últimos días diversos comunicados en la misma línea, y de protesta por las deficiencias de infraestructura que ha dejado patente el temporal.

La Unión de Campesinos Zamoranos ha propuesto la constitución de una mesa de seguimiento para estudiar la situación creada por las inundaciones y fijar los criterios de concesión y seguimiento de las ayudas por los daños ocasionados. El sindicato UGT ha pedido soluciones urgentes y prioritarias para ayudar a las familias afectadas y resolver los problemas de infraestructura puestos de manifiesto en estos días.

Por otra parte, los alcaldes del valle del Tera hicieron público un duro comunicado contra Iberduero, por las deficiencias registradas en la red de suministro eléctrico. Según estos alcaldes, la causa última de los cortes de fluido eléctrico, "debe buscarse en la deficiente infraestructura e instalaciones que la empresa Iberduero tiene en nuestra zona".

Los ríos de la comarca zamorana volvieron ayer a su cauce, aunque continuaban cerradas al tráfico veintitrés carreteras de la zona. Otro tanto ocurría en la provincia de León donde cinco vías de comunicación seguían cortadas y en otras tantas se circulaba con dificultades.

Tanto en León, como en Salamanca y el norte de **Palencia**, la jornada de ayer supuso una relativa vuelta a la normaildad y se trabajaba en la limpieza de las zonas afectadas y en la evaluación de los daños ocasionados por el agua.

Manifestación en Vitoria contra la central

Garoña reanudó ayer su actividad

VALLADOLID. ICAL.

Iñigo Martínez

La actividad en la Central Nuclear de Garoña se reanudó en la madrugada de ayer, tras haber permanecido paralizada prácticamente una semana, según la versión oficial de la empresa por los efectos que el temporal que azotó a Burgos tuvo en el fluido eléctrico. Los días que ha permanecido paralizada la actividad en la central se han aprovechado, siempre según la versión oficial, para efectuar algunas labores de mantenimiento y conservación, entre ellas la revisión de un rodamiento en una turbina.

La coordinadora contra Garoña ha hecho público un durísimo comunicado, veinticuatro horas antes de que tenga lugar hoy, sábado, en Vitoria, la manifestación contra la Central y coincidiendo con la reanudación de su actividad.

En el comunicado, la coordinadora afirma que "la nueva parada de la central nuclear y las distintas versiones contradictorias facilitadas por la dirección de la misma, ratifican tanto el ocultismo, cuando no sencillamente la mentira como línea habitual de dicha dirección ante los distintos y reiterados incidentes que se producen en la Central".

Garoña tiene previsto volver a parar su actividad en el mes de abril para efectuar su revisión anual, según fuentes de Nuclenor que han calificado la revisión como meramente rutinaria.

La Junta subvencionará los alquileres de viviendas del tipo de protección oficial

VALLADOLID. ICAL.

La Comisión de Economía y Hacienda de las Cortes Regionales ha aprobado una enmienda del PSOE al proyecto de presupuestos de la Consejería de Fomento, para que la Junta subvencione los alquileres de viviendas del tipo de protección oficial y de promoción privada.

La propuesta solicitada pretende facilitar el acceso a este tipo de viviendas a aquellas personas que, por sus limitados recursos económicos, podrían quedar al margen del mercado de la vivienda.

Según el procurador socialista Antonio de Meer, que defendió la enmienda en la Comisión de Economía, la propuesta del PSOE responde a un compromiso de solidaridad con el problema que representa el acceso a la vivienda para muchas familias de Castilla y León. Antonio de Meer valoró la enmienda socialista como una solución imaginativa para mantener o facilitar el acceso al sistema de alquiler a personas de rentas modestas que, de otra forma, podrán quedar al margen del mercado de la vivienda. Se trata de una medida de carácter experimental que exige la intervención de la Junta para regular los criterios de concesión de las subvenciones y para su aplicación eficaz.

Antonio de Meer expresó su satisfacción por el acuerdo alcanzado, puesto que la política de vivienda de la Junta es una de las cuestiones que han dado lugar a mayores discrepancias por parte del Grupo Socialista. El propio procurador vallisoletano ha presentado varias preguntas parlamentarias sobre el particular y ha criticado en repetidas ocasiones el abandono del sistema de alquileres en las nuevas viviendas de promoción pública, debido a la política de la Junta de ventas indiscriminadas de este tipo de viviendas.

En opinión de Antonio de Meer, la administración regional creó un problema grave a los adjudicatarios más modestos que, al no poder pagar el precio de entrada más IVA, debían de renunciar a la vivienda en beneficio de otros adjudicatarios con mayores posibilidades económicas.

DE TODOS Y PARA TODOS

Dona tu sangre

Soy Roberto Domínguez, matador de toros. Si quieres triunfar en el ruedo de la vida y salir por la puerta grande de la generosidad... escucha mi consejo, DONA TU SANGRE.

Soy Luis del Olmo, entre un sin fin de palabras hermosas que llenan la radio sobresale una, solidaridad. Si quieres se solidario y protagonista de un acto sencillo tremendamente humano. DONA TU SANGRE.

Son mensajes de la

FEDERACION DE DONANTES DE SANGRE DE CASTILLA Y LEON

DE TODOS Y PARA TODOS

Con la colaboración de la

Junta de Castilla y León

M.C.D.2022

Es una muestra «de generosidad» y revela «una gran sabiduría política»

Elogios de Jesús Posada a la decisión del CDS de permanecer en el Gobierno regional

Es probable que sólo cambien los delegados territoriales de PALENCIA y Valladolid

Jesús Posada

Valladolid. (Ical).

El acuerdo adoptado por el Comité Regional del CDS el pasado jueves, en el sentido de permanecer en el Gobieno y renunciar a nuevas responsabilidades, fue calificada ayer por el presidente de la Junta como una decisión "de gran categoría política", aunque ha rechazado tajantemente la acusación del CDS, para quien el PP "ha vulnerado" el contenido de los pactos de mayo.

El presidente de la Junta, Jesús Posada, admitió ayer a este periódico que se vio sorprendido por el acuerdo adoptado por el CDS de Castilla Y León, que -dijo- es una muestra "de generosidad" y revela "una gran sabiduría política". Como es sabido, los centristas acordaron la noche del pasado jueves mantener el pacto de Gobierno con el PP y renunciar a "cotas de poder", lo que significa no mantener negociaciones para la designación de los delegados territoriales de la Junta -como exigían- y no proponer a candidato alguno para ocupar una dirección general en la Consejería de Presidencia y otra en la de Economía. Los centristas dejaban así "las manos libres" -dijo De Fernando- al presidente de la Junta para efectuar los nombramientos que crea oportunos.

SORPRESA EN EL PP

La posición del CDS, que sorprendió a los dirigentes populares, "nos obliga a todos; el Partido Popular, el presidente de la Junta y los altos cargos debemos extremar, en adelante, nuestro comportamiento, que debe responder al de un Gobierno de coalición". En este sentido, Posada aseguró ayer que la Junta procederá a nombrar por decreto a los nueve delegados territoriales de la Junta el próximo jueves, día 28. "Y les diré muy claramente en el acto de su toma de posesión que deben ser delegados de un Gobierno de Coalición, en el caso de que actúen en una sola ocasión de otra forma, irán a la calle. Se lo diré así, con estas palabras".

Posada señaló, por otro lado, que hará todo el esfuerzo necesario para evitar "unas relaciones frías" entre los representantes de uno y otro partido y "trabajar en equipo".

MANTENER LA OFERTA

Por otro lado, el presidente de la Junta manifestó que mantendrá la oferta realizada al CDS, aunque ahora realizará los nombramientos la Junta de Consejeros en su reunión del próximo jueves.

PERMANECERAN LA MAYORIA DE LOS DELEGADOS TERRITORIALES

De acuerdo con este compromiso, lo más probable es que Posada confirme a la práctica totalidad de los delegados territoriales de la Junta, excepto al de PALENCIA y Valladolid. En estas dos provincias, al parecer serán nombrados nuevos delegados territoriales; en PALENCIA uno de los candidatos propuestos en su día por el CDS y en Valladolid uno de los negociados con los centristas.

Asimismo, en medios próximos al presidente de la Junta no se descarta la posibilidad de que sea relevado el Tesoro General, cargo que ocuparía una persona afín al CDS, si bien se descartan en principio cambios entre los directores generales de la Consejería de Presidencia.

La suerte pasó de largo por nuestra región en el sorteo de la lotería de Navidad

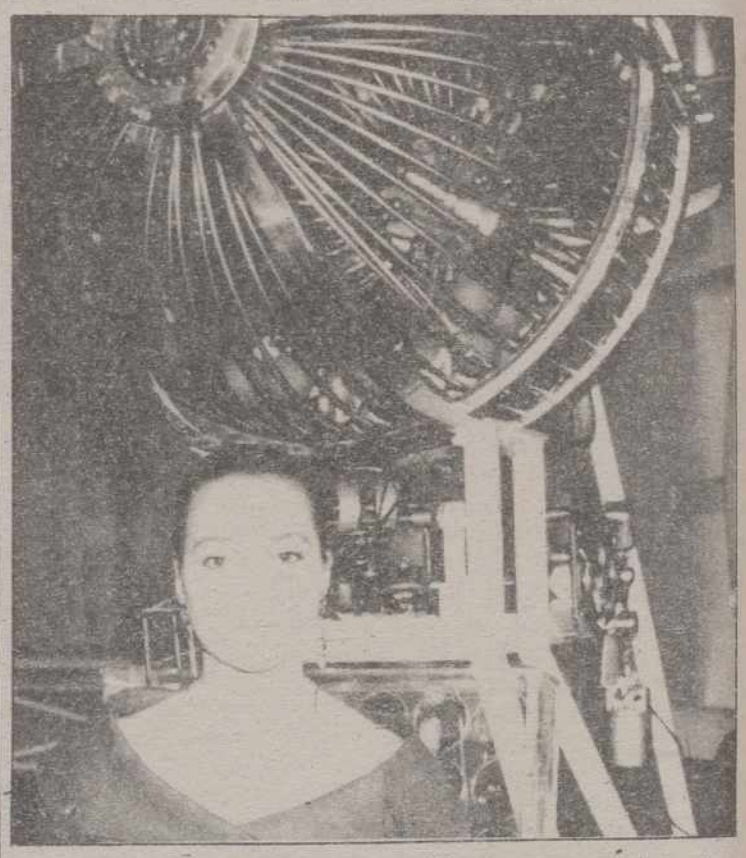

Valladolid. (Ical).

La lotería de Navidad no fue generosa este año con nuestra región y sólo dejó algunos pequeños premios distribuidos por las provincias. La más afortunada fue Salamanca, donde se repartieron 222 millones, la mayoría correspondientes al número anterior, al 43243, segundo premio del sorteo. Parte de este número vendido en una administración de Cartagena, se repartió en varias provincias de la región a través de un delegado de la empresa "Licor 43", que distribuyó entre compañeros de trabajo y amigos alrededor de 300 millones de pesetas, de los que la mayor parte quedaron en Valladolid. La suerte también dejó algunas migajas de los premios grandes en León, Burgos, Zamora y Soria.

La Administración de Lotería número 7 de Salamanca repartió 120 millones de pesetas, con el número 43.242, anterior al segundo premio. Noventa millones fueron a parar a la Base Aérea de Matacán y el resto se repartió entre el personal que trabaja en el Palacio de Justicia, a través del Colegio de Procuradores. El resto de los premios conseguidos en esta provincia corresponden a terminaciones de los primeros premios, vendidas en distintas administracines de la capital y la provincia.

El número 43.243, vendido en Cartagena, dejó alrededor de trescientos millones de pesetas en nuestra región a través de un representante del grupo "Licor 43", radicado en la localidad murciana, que cuenta con diversas empresas en la Comunidad. La mayor parte de este premio se quedó en Valladolid, donde los 30 trabajadores de "Bombonera Vallisoletana" se repartieron más de cincuenta millones de pesetas del número premiado, que también fue repartido entre algunos establecimientos de la capital. Los décimos traidos de Cartagena también se distribuyeron por las provincias de Burgos, Salamanca y León.

En esta provincia, el 41.367 dejó 25 millones en Ponferrada. El premio fue vendido en la administración número 3, donde también se repartieron quince millones del 43.214. Esta administración había vendido el día 9 de diciembre el primer premio del sorteo de esa semana, que dejó en la comarca del Bierzo 40 millones de pesetas. En León capital y en Zamora se vendieron dos series del 5.837, premiados, cada una de ellas, con seis millones de pesetas.

En el resto de las provincias la fortuna apenas rozó a sus habitantes, y tan sólo se distribuyeron algunos premios correspondientes a las centenas del primer premio, en el caso de Soria, donde se repartieron 58 millones entre la capital y Almazán, y Burgos, donde se distribuían alrededor de 15 millones en el número 11.714.

EXAMENES EN TVE CASTILLA Y LEON

Para dotar el Banco de Datos de Selección de Personal y posibles contrataciones temporales de:

- OFICIAL TECNICO ELECTRONICO
- REPORTERO GRAFICO AYUDANTE
- OFICIAL DE REGISTRO Y MONTAJE y
- OFICIAL DE SONIDO EN VIDEO

Documentación, información y recogida de solicitudes en el Servicio de Administración y Personal de TVE en Castilla y León, Ctra. de Madrid, Km. 185, LAGUNA DE DUERO (Valladolid).

HORARIO: De 9 a 14 horas, de lunes a viernes.

Mesón de Villasirga

PABLO EL MESONERO de VILLALCAZAR DE SIRGA felicita estas fiestas a la vez que comunica que permanecerá cerrado durante las fiestas navideñas.

M.C.D.2022

Consejo de Ministros

Emisión de deuda pública en Castilla y León

Madrid, EFE.

El Consejo de Ministros nombró ayer a Juan Manuel Eguiagaray nuevo delegado del Gobierno en el País Vasco, en una reunión en la que también acordó enviar a las Cortes la nueva Ley del Suelo y aprobó obras destinadas a la construcción de la presa de Tous en Valencia por valor de más de 21.000 millones de pesetas.

El Gabinete, presidido por Felipe González, aprobó también la nueva ley de Sociedades Anónimas que incorpara a nuestra legislación las directrices adoptadas por la CE.

La Ley de Reformas del Régimen Urbanístico y Valoraciones del Suelo, que será remitida a las Cortes, había sido aprobada el pasado 28 de abril, pero su tramitación parlamentaria se había visto interrumpida por la disolución del Parlamento y la convocatoria de elecciones.

Con este proyecto de Ley el Gobierno pretende hacer efectivo el derecho de los ciudadanos a una vivienda digna, la utilización del suelo tratando de evitar la especulación y asegurar la participación de la Comunidad en las plusvalías que genera la acción urbanística.

Asimismo con esta ley se delimita el contenido de la propiedad inmobiliaria para que esta cumpla la función social que le corresponde.

El gobierno aprobó también un Real Decreto por el que se regula el reconocimiento de títulos de farmacia de los estados miembros de la CE, y el ejercicio efectivo del derecho de establecimiento.

En el capítulo de Economía y Hacienda se aprobaron dos acuerdos para autorizar inversiones de capital extranjero a las empresas soviética "Sovrybflot", por un importe de 101.850.000 pesetas y en la sociedad "Thomson Componetes Electrónicos", por 400 millones de pesetas.

Los otros dos acuerdos del mismo departamento autorizan a la Comunidad Autónoma de Castilla y León a emitir deuda pública por un importe máximo de 5.000 millones de pesetas y la creación de la sociedad Estatal "Pabellón de España S.A.".

El Gabinete aprobó el reglamento del Seguro Obligatorio de Viajeros y un Real Decreto por el que se dictan normas para la aplicación del Impuesto sobre vehículos de tracción mecánica.

Asimismo, se declaran bienes del Interés Cultural con categoría de monumento a la iglesia parroquial de San Lorenzo en Garganta de Olla (Cáceres) y al edificio del antiguo convento de las Clarisas en Badajoz.

PREOCUPACION POR LA "SITUACION PAVOROSA" EN PANAMA

Madrid, EFE.

El Consejo de Ministros expuso su "preocupación por la situación pavorosa" que atraviesa Panamá y cuyas consecuencias son

Preocupación por la situación panameña y repulsa de la represión en Rumania

"imprevisibles", dijo la ministra Portavoz, Rosa Conde.

El Gobierno transmitió también su "total repulsa por la represión indiscriminada y la violencia contra la población civil", ejercida por el régimen rumano.

Respecto a Panamá, Rosa Conde afirmó que el Ejecutivo se reiteraba en la declaración hecha en mayo pasado en la que expresó "su total apoyo a todo el Gobierno salido de las urnas, por tanto, el respeto máximo a la libre voluntad del pueblo panameño que se había expresado en las urnas".

Aseguró que ya estaba en marcha un avión Hércules con alimentos y que serviría también para repatriar a los miembros de la colonia española y el cadáver del fotógrafo asesinado por las tropas estadounidenses españolas.

Según la ministra, el Gobierno había adoptado medidas para ayudar a la colonia española en Panamá y se habían dado instrucciones y explicaciones" ante el departamento de Estado acerca de la muerte de Juan Antonio Rodríguez.

Sin embargo, la ministra puntualiazó que no se había establecido ningún contacto telefónico entre el presidente del Gobierno, Felipe González, y el estadounidense George Bush.

Es nuestro deseo

y 50 tiendas más

Comenzó con huelga de trenes

Operación «Navidades 89»

Madrid (EFE).-Coincidiendo con la huelga convocada por los maquinistas de RENFE, se inició ayer la operación "Navidades 89", organizada por la Dirección General de Tráfico, en la que se han establecido medidas especiales para regular el desplazamiento masivo de vehículos que se prevé en estos días.

La operación especial "Navidad 89", que concluirá a últimas horas del próximo día 25, se basa en las habituales medidas y recomendaciones que Tráfico establece en las fechas en las que se prevé un fuerte incremento de vehículos en las carreteras.

Entre las medidas adoptadas, Tráfico ha prohibido que circulen vehículos que transporten mercancías peligrosas y recomendado que no lo hagan los de tercera categoría (camiones), ya que, si las condiciones de la circulación así lo aconsejan, se obligará a su paralización temporal.

En esta operación salida quedan suprimidas todas las pruebas deportivas que puedan afectar directa o indirectamente a la normal circulación de vehículos por la red de carreteras.

Para facilitar la circulación en la red de carreteras las obras que se desarrollan actualmente en las calzadas "afectarán lo menos posible al tráfico rodado", según se manifiesta en el informe de esta operación.

En todas las provincias existen puntos conflictivos de circulación, aunque los mayores problemas se registran a la salida y entrada de las grandes ciudades como Madrid.

LAS HUELGAS EN RENFE CONTINUARAN INTERMITENTES

Madrid (EFE).-El secretario general del Sindicato de Maquinistas de RENFE (SEMAF), Juan Oliver, señaló a EFE que las huelgas de maquinistas continuarán de forma intermitente, durante los puentes, en Semana Santa "y en cualquier circunstancia en que aumente el número de viajeros".

Oliver dijo, en relación con el paro de los conductores que comenzó a las 00,00 horas de ayer y que concluye a las 24,00 del día 25, que "esto acaba de empezar" y cifró la participación, en esta primera jornada de paro, en un 90 por 100.

Según los datos facilitados por la empresa, la incidencia está en torno al 15 por 100 del total de la plantilla de conductores y ayudantes, compuesta por 8.000 trabajadores.

Según la empresa, la jornada se desarrolló con normalidad, ya que circularon todos los trenes previstos en los servicios esenciales.

TELYCO

Empresa líder en la Comercialización de Equipos y Servicios de Telecomunicaciones, implantado a nivel nacional y en plena fase de expansión,

SELECCIONA

PERSONAS AMBOS SEXOS

para GESTION COMERCIAL en Palencia.

Se requiere:
- Edad máxima 35 años.
- Estudios realizados a nivel de BUP o equivalente.
- Se valorarán cursos de ventas en Organismos Oficiales (INEM,...) y otros.
- Experiencia profesional en ventas, preferentemente.
- Carnet de conducir y coche propio.
- En hombres, servicio militar cumplido.
- Residir en Palencia.

Se ofrece:
- Contrato fijo.
- Retribución económica compuesta por fijo + variable.
- Formación a cargo de la empresa.
- Incorporación inmediata.

Personas interesadas llamen a **GESTION DE RECURSOS HUMANOS** de **TELYCO, S.A.**
Tlf: (91) 533 38 51 y (91) 533 38 56 .
Días 26 y 27 de Diciembre de 9,00 a 14,00 y de 16,00 a 18,00 horas.

TELYCO
Teleinformática y Comunicaciones, S.A.
Grupo Telefonica

Supuesto tráfico de influencias

Pueden estar implicados cargos de la Administración

Madrid (EFE).-ALtos cargos de la Administración, ex militantes del PSOE que se presentaron en su nombre y un general de Estados Unidos pueden estar implicados, según el diario "El Independiente", en un asunto de tráfico de influencias en relación con la renovación de la flota de Iberia, cuyos portavoces mantienen que la adjudicación se hizo con limpieza absoluta.

Representantes de Iberia señalaron a EFE que la compañía aérea no tiene nada que ocultar e insistieron en que la adjudicación de los contratos, efectuada a finales de 1987, fue completamente limpia.

Según publicó ayer el diario "El Independiente", el general Joseph P. Franklin, presidente del comité permanente hispanonorteamericano entre 1983 y 1987, y el director de política comercial de la división de bienes de equipo del INI, Manuel Pinedo, y su esposa Francisca Checa, constituyeron la sociedad United American Service, para "engrasar la introducción de los aviones MD-87 en la flota de Iberia".

El diario, que afirma tener documentación por escrito, agrega que el general Franklin constituyó el 29 de junio de 1987 la sociedad anónima Franklin cuando las conversaciones con los directivos de Iberia y el INI y los de las diferentes compañías que optaban al contrato para la renovación de la flota de Iberia estaban en su momento álgido.

También se refiere a la sociedad Transcomin, 86, otra empresa cuyo presidente es el ex dirigente del PSOE andaluz Antonio Calleja Relaño y que representa en España a Snecma, empresa suministradora de motores para los aviones Airbus.

Transcomin, 86 y Franklin S. A., firmaron el 1 de diciembre de 1987, cinco días antes de que Iberia hiciera pública su decisión respecto de la renovación de la flota, un acuerdo de reparto de comisiones sobre las operaciones conjuntas que realizaran en Estados Unidos y España en la que ambos participaran abierta o encubiertamente.

Según documentación interna que cita el diario de Snecma: CFM, propiedad de Snecma, y de General Electric, que también participa en CFM, directivos de estas empresas consideraron las relaciones de Antonio Calleja con miembros del actual Gobierno como decisivas para influir políticamente en los niveles de la Administración que debían seleccionar las ofertas.

Las contrataciones realizadas por Iberia y el INI con las compañías McDonnell Douglas, CFM International y el consorcio europeo Airbus se acercan al medio billón de pesetas.

El INI no ha querido entrar en la existencia de estos gabinetes de influencias aunque EFE ha podido saber que investiga cualquier posible participación de sus directivos en alguno de ellos, lo que sería ilegal por incurrir en la ley de incompatibilidades.

El Instituto Nacional de Industria ha hecho pública una nota en la que afirma que "la decisión para la renovación de la flota de Iberia fue autorizada por el INI de acuerdo con los procedimientos establecidos al efecto por el sistema de relaciones del instituto con las empresas participadas.

Dada la importancia y complejidad de esta decisión, el INI desarrolló un análisis especialmente riguroso en orden a optimizar en todas las vertientes las posibilidades de valoración que ofrecían en beneficio de su grupo industrial.

Por las mismas razones, las adjudicaciones de las compras fueron decididas por Iberia una vez el consejo de administración del INI había sido informado".

EMPRESA CONSTRUCTORA
DE AMBITO REGIONAL
precisa

PARA OBRA EN PALENCIA

- 1 JEFE DE OBRA, (titulación de Arquitecto Superior o Técnico, NO IMPRESCINDIBLE)
- 1 ENCARGADO.

Se requiere experiencia demostrable en edificación.

Remuneración a convenir, según valía de los candidatos.

Interesados dirigirse al teléfono (983) 39 30 88 para concertar entrevista, en horas de oficina.

M.C.D.2022

Avión militar español, desde Azores a Panamá

Lleva ayuda y repatriará a varios españoles

Madrid, EFE.

El avión Hércules de la Fuerza Aérea Española que salió ayer de Madrid para recoger el cadáver del periodista español Juan Antonio Rodríguez, muerto a tiros en Panamá, se encuentras en las Azores desde donde reemprenderá el vuelo alrededor de las tres de la tarde con destino al país centroamericano.

El Director General de la OID, Juan Leña, dijo hoy a Efe que el Hércules podrá aterrizar en Panamá al poseer todas las autorizaciones del gobierno de los Estados Unidos, siempre que la situación lo permita en el momento de la llegada al país.

El embajador de EE.UU. en España, Joseph Zappala, se ha encargado personalmente, agregó Leña, de solicitar las autorizaciones correspondientes para el aterrizaje del avión en el aeropuerto de la capital panameña.

El portavoz diplomático dijo también que es difícil predecir cuándo podrá regresar a España el avión, ya que "todo depende de la situación allí", y de la velocidad de crucero del aparato "que es lenta".

En el Hércules viajan el Director General de Asuntos Consulares del Ministerio de Asuntos Exteriores, Herminio Morales, y el Subdirector General para Centroamérica, Santiago García Durán, además de siete mil kilos de carga de material de ayuda, compuesta por medicinas y alimentos, como carne, galletas, conservas y pasta seca, destinada a la población panameña.

El avión de la Fuerza Aérea repatrirá a España el cadáver del periodista y a aquellos miembros de la colonia española residentes en Panamá que lo soliciten.

Las negociaciones para la copresidencia del BBV continuarán el martes

Madrid, EFE.

Las negociaciones que está llevando a cabo la Comisión Negociadora del Consejo del BBV para cubrir la vacante producida por la muerte de Pedro de Toledo en la copresidencia del Banco continuarán el próximo martes, según un comunicado facilitado anoche por la entidad bancaria.

En la nota se afirma que la nueva reunión se efectuará para poder presentar al Consejo del Banco una solución definitiva a la estructura de gobierno del mismo y que los trabajos continúan "para garantizar un futuro sólido en la Entidad y conseguir lo mejor para accionistas, los clientes y los empleados del BBV".

Repatriado el cadáver de Inma de Santis

Rabat, EFE.

Los restos mortales de la actriz española Inma de Santis (Inmaculada de Santiago del Pino), de 30 años, que falleció el día 21 en accidente de automóvil ocurrido a 125 kilómetros de Dajla (antigua Villa Cisneros), en el Sáhara occidental, llegaron anoche a las Islas Canarias.

Según informaron a Efe fuentes diplomáticas españolas, la compañía de seguros de la actriz fallecida envió ayer tarde un avión que se hizo cargo de la repatriación del cadáver una vez fueron cumplimentados los requisitos legales por la embajada española en Rabat.

Javier Giráldez, el copiloto del vehículo "Nissan" todo terreno que conducía la actriz en el momento del accidente, que se encontraba herido de gravedad en el hospital de Dajla, también ha sido llevado a Canarias.

El accidente ocurrió a las 20:00 horas locales (21:00 hora peninsular española) del jueves, al volcar por causas desconocidas el automóvil de la actriz cuando circulaba por una pista del desierto del Sáhara Occidental.

Inma de Santis viajaba en un grupo de catorce personas que efectuaban un viaje turístico por la zona en tres vehículos todo terreno.

JUGUETES AL MEJOR PRECIO

Fíjate en estos juguetes, papá. Y fíjate en los precios que te ofrece El Corte Inglés.
Y además una amplia y variada selección de juguetes importados en rigurosa exclusiva.

PISTA SPEEDTRACK 7530 - MODEL IBER
12.995

BARBIE ROMANCE - MATTEL
2.295

BILLAR AMERICANO MASTER, CON PATAS - RIMA	6.695
BARBIE ESTILOS - MATTEL	2.295
PING PONG MASTER, CON PATAS - RIMA	4.495
BAÑERA ELÉCTRICA BABYFEBER - FEBER	9.995
MESA DE PING-PONG PLEGABLE - J. CHICOS	5.395
NUEVO BAÑO DE BARBIE - MATTEL	2.695
CENTRO DE BELLEZA BARBIE - MATTEL	2.695
OLLA A PRESIÓN ELÉCTRICA - FEBER	5.495

MAÑANA DOMINGO ABRIMOS DE 10 A 6

El Corte Inglés

REGALO DE LAS PILAS EN LOS JUGUETES ELÉCTRICOS

RESERVA DE JUGUETES

M.C.D.2022

Preocupación por la pérdida de votos

El PSOE celebrará una conferencia municipal próximamente

MADRID. EFE.

El PSOE celebrará en los primeros meses del próximo año una conferencia sobre política municipal, en la que se debatirán los problemas de las grandes ciudades, principales causantes de la pérdida de votos de este partido, informó ayer el secretario de organización, José María Benegas.

El dirigente socialista expuso, en rueda de prensa, el contenido del Comité Federal, que se reunió a lo largo de la tarde-noche del jueves y en el que el secretario general del partido, Felipe González, expuso la preocupación de la ejecutiva por la pérdida de votos en las grandes ciudades.

Benegas informó que, en su exposición, Felipe González había señalado que el retroceso electoral está basado, principalmente, en los problemas que aquejan a las grandes ciudades.

González dijo que los principales problemas que hay que afrontar son el de la seguridad ciudadana y la lucha contra la droga; el problema del transporte público y el tráfico; el de la

Benegas

vivienda, "en el que es preciso un plan para abaratar precios" y los problemas de marginación.

Benegas informó, asimismo, que el Comité Federal fomentará un periodo de reflexión sobre la actual estructura del partido en las grandes ciudades.

El secretario de Organización se refirió a las peticiones realizadas últimamente por los partidos nacionalistas de Cataluña y Euskadi, que demandaron el derecho de autodeterminación, y consideró que "es contradictorio que formaciones como CiU, que votaron a la Constitución y la han defendido, pidan ahora este derecho".

Dijo esperar que este tema no afecte a los pactos de Gobierno que el PSOE mantiene con el PNV en el Gobierno de Vitoria y recordó que estos acuerdos se firmaron "en el marco del orden jurídico vigente, el estatuto de Autonomía, el concierto económico y los territorios históricos".

Dijo que el partido está a la espera de recibir el acta de constitución de la corriente Democracia Socialista, cuyo principal inspirador es Ricardo García Damborenea, y recordó que la comisión de conflictos está elaborando un informe sobre este asunto.

Finalmente, Benegas rechazó las críticas vertidas anteanoche por la corriente de opinión Izquierda Socialista, quien afirmó en referencia al voto del diputado canario de AIC, Luis Mardones, que dio la mayoría absoluta al PSOE, que la política de pactos ha de ser aprobads por el comité federal.

"Efectivamente -dijo Benegas- la política de pactos la aprueba el Comité Federal, pero aquí no hay pactos con nadie. Hubo conversaciones con Luis Mardones sobre temas de Estado en Canarias y el voto a favor.

El Príncipe Felipe asiste a una boda en Jaén

Jaén. (Efe).

El Príncipe de Asturias, Felipe de Borbón, asistió anoche, en la Iglesia de San Ildefonso, en Jaén, a la boda de un compañero de promoción en el Ejército del Aire.

Felipe de Borbón, que vestía el uniforme de teniente del Ejército del Aire, asistió al acto religioso como otro invitado más, ya que rehusó un reclinatorio especial y firmó como testigo de la boda.

Esta es la primera visita del príncipe a Jaén, adonde llegó, para asistir a la boda de Miguel Angel Barroso Castro, teniente del Ejército del Aire.

Preguntas al Gobierno sobre ayudas por la sequía

Madrid. (Efe).

El senador del Grupo Popular por Salamanca, Casimiro Hernández Calvo, ha preguntado al Gobierno sobre las medidas adoptadas para ayudar a los agricultores y ganaderos perjudicados por la sequía.

En la misma pregunta, Hernández Calvo pide también al Gobierno información sobre las gestiones con la CE para acceder a las ayudas que ésta da a los países afectados para paliar la sequía.

Según el senador popular, en "otros países de la CEE, los Gobiernos respectivos han aprobado ya la concesión de ayudas y subvenciones para agricultores y ganaderos e, incluso, en el caso de Italia, se han solicitado y obtenido ayudas por parte de la CEE".

Hernández Calvo ha presentado además de otras dos preguntas en las que pide al Gobierno que explique el contenido de las negociaciones con la CE con motivo de la incorporación de las importaciones de trigo y de ganado vacuno españolas a partir del próximo día 1 de enero al Mecanismo Complementario de los Intercambios (MCI), así como sobre las importaciones de ganado ovino realizadas en los meses de octubre y noviembre.

Para el senador popular, "las compras de carne de cordero del exterior han provocado el hundimiento del mercado interno del sector y originado grandes perjuicios a los ganaderos españoles", mientras que "en el sector vacuno, la situación se complica aún más por producirse un contrabando en la importación de animales vivos".

Congreso

El PP pide la comparecencia de los ministros

Madrid. (Efe).

El grupo parlamentario Popular del Congreso de los Diputados ha presentado 17 solicitudes de comparecencia para que todos los ministros informen en comisión de las políticas de sus respectivos departamentos.

En la solicitud, igual para todos los ministros, el Grupo Popular pide las comparecencias "para informar de los cambios que introducirá en la política de su departamento en esta nueva legislatura y especialmente aquellos relacionados con nuestra integración en la CE".

Las comparecencias de los ministros ante las correspondientes comisiones no podrán ser antes de febrero, como deseaba el Grupo Popular, ya que la Mesa del Congreso y la Junta de Portavoces, con mayoría socialista, no aceptaron habilitar el mes de enero para trabajos parlamentarios.

HOTEL ESTRELLA BAJO CARRION DE VILLOLDO

Comunica a sus clientes y amigos que cierra por vacaciones del 24 de diciembre al 13 de enero, ambos inclusive.

A la vez que les desea

FELICES FIESTAS

¡NO SE CONFORME CON MENOS!
En el corazón de la Calle Mayor...

EDIFICIO "MARQUES DE ALBAIDA"

- PISOS Y APARTAMENTOS DE LUJO
- OFICINAS Y LOCALES COMERCIALES
- PLAZAS DE GARAJE

El piso o apartamento que soñaba, ahora...

GRUPO 7 INMOBILIARIA
c./ General Franco, 7 - Pasaje
(Frente Banco de España)
Teléfono: 75 10 40

Sampietro Piel
EL MAYOR ALMACEN DE PIEL DE VALLADOLID

CAZADORAS, FALDAS Y CHAQUETONES EN PIEL Y NAPA

Desde 14.900 ptas.

ABIERTO TAMBIEN SABADOS Y DOMINGOS DURANTE TODO EL DIA.

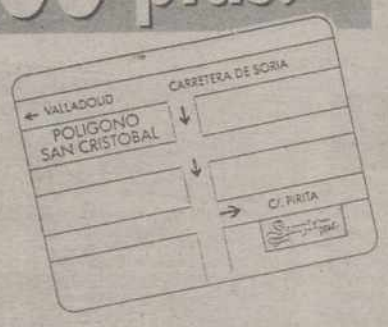

Sampietro Piel
POLIGONO SAN CRISTOBAL, PARCELA 210
CISTERNIGA (VALLADOLID)
AUTOBUS: Linea 13 (desde Plaza de Madrid)

M.C.D.2022

PANAMA

Caos en la capital y rendiciones en el interior

CIUDAD DE PANAMA.- El saqueo en las tiendas de la ciudad de Panamá se ha convertido en protagonista gracias al desorden provocado por la invasión norteamericana. (Telefoto EFE-AP)

Panamá.- EFE.

Mientras en la capital panameña reina el más absoluto caos del pillaje y los atracos, en el interior del país la mayor parte de los cuarteles de las Fuerzas de Defensa han depuesto las armas y se han declarado fieles al nuevo Gobierno de Guillermo Endara.

Casi todo el comercio, supermercados y almacenes de la capital han sufrido el más brutal pillaje de turbas que los han asaltado y, en algunos casos, dispararon a mansalva contra civiles desarmados que hoy hicieron largas colas por unos pocos víveres en las tiendas que abrieron.

Estaciones de gasolina fueron también saqueadas por numerosos automovilistas que luego huían a toda velocidad en busca de comercios que asaltar.

Agotadas las mercaderías y alimentos, los atracadores decidieron entonces asaltar condominios y residencias, pero encontraron una feroz resistencia de los propietarios, que armados de pistolas, escopetas y ametralladoras se han organizado para hacer frente a la ola de asaltos.

En todos los barrios se formaron barricadas con coches y todo tipo de obstáculos que hacen imposible la circulación de vehículos y obligan a cientos de personas a desplazarse a pie.

Anoche, un voraz incendio, cuyas llamas se distinguían desde toda la ciudad, consumió un almacén de neumáticos, en una zona muy humilde de la capital, sin que se sepan aún las causas que lo provocaron, ni pudieran acudir los bomberos que no cuentan con seguridad para actuar.

A partir de las 11,00 hasta las 05,00 horas locales de este viernes (04,00 a 10,00 GMT del sábado) entró en vigor, sólo por este día, un toque de queda a fin de "mantener el orden público".

El anuncio, divulgado anoche, advierte que "las personas y vehículos que circulen, violando el toque de queda, serán detenidos por la Fuerza Pública y corren el riesgo de ser abatidos".

Por otra parte, numerosos embajadores no han podido salir de su residencia o de su sede diplomática a causa del pánico que se ha apoderado de la ciudad y de los numerosos grupos de maleantes que deambulan por las calles de la capital panameña.

La residencia del embajador francés en esta capital, Jacques Rummelhardt, fue tiroteada esta noche por desconocidos, según fuentes diplomáticas de ese país.

Mientras, en una plaza frente a la cual está situada la Embajada de España en esta capital, se produjo hoy un espectacular tiroteo de militares norteamericanos contra objetivos desconocidos, informaron fuentes de la sede diplomática.

Al mismo tiempo, en varios puntos en las afueras y del centro de la capital se produjeron numerosos tiroteos y ataques con fuego de artillería de las fuerzas de Estados Unidos, en busca de reductos fieles al general Manuel Antonio Noriega.

RENDICIONES

La otra cara de la moneda es, paradójicamente, el interior del país, donde la mayor parte de los cuarteles de las Fuerzas de Defensa han decidido no presentar batalla y se han declarado fieles a la Administración del presidente Endara, pese a que de éstos se esperaba la mayor resistencia.

CIUDAD DE PANAMA.- El presidente panameño, Guillermo Endara, aplaudido por el vicepresidente, Ricardo Calderón (izda.) durante su discurso en el Palacio Legislativo. (EFE/REUTER)

RUMANIA

Sangrientas batallas y confianza de renovación

Viena (EFE).-A pesar de que en la madrugada de hoy se recrudecían las batallas entre el Ejército y los militares leales al depuesto presidente rumano, Nicolae Ceaucescu, el nuevo Gobierno de transición confía en la renovación de Rumanía.

Mientras la televisión húngara informó que la situación "sigue siendo crítica" en Bucarest, el viceministro rumano de Defensa, comandante general Stefan Guas, declaró a las 05,30 hora local (03,30 gmt) que las Fuerzas Armadas controlan la situación y que los últimos focos de resistencia del antiguo régimen han sido aniquilados.

El nuevo Gobierno ha anunciado elecciones libres para abril de 1990 y publicado los principios de un programa de renovación que incluye la libertad de prensa y opinión, suprimir el concepto de República Socialista de Rumanía para sustituirlo por República de Rumanía, así como el papel predominante del partido comunista.

Forman parte del Gobierno 37 miembros: el ex ministro de Asuntos Exteriores, caído en desgracia bajo Ceaucescu, Corneliu Manescu, un grupo de poetas y escritores de oposición, varios oficiales, así como el párroco protestante Lasazlo Toekes cuya detención y desahucio de su casa desencadenaron los disturbios el pasado fin de semana, y al que algunas fuentes dieron por muerto hace 3 días.

El Gobierno quiere suspender definitivamente el programa de "renovación" de los pueblos, que equivalía a su destrucción y que desde hace tiempo ha sido objeto de críticas y protestas desde el extranjero.

FUERTES COMBATES

Anoche hubo fuertes combates por controlar la sede de la radio y de la televisión, donde se había reunido el nuevo equipo de Gobierno del Comité de Salvación Nacional.

Asimismo, se informó de nuevos tiroteos en Timisoara, donde comenzaron los disturbios hace una semana y donde aterrizaron anoche unidades de paracaidistas fieles a Ceaucescu.

EL DIARIO PALENTINO
EL DIA DE PALENCIA
B-34-000315 - FAX-743360

BOLETIN DE SUSCRIPCION

TARIFA

PALENCIA (Capital)
(Reparto a domicilio) 1.500 pts. mes.
IVA incluido

PALENCIA (Provincia) y resto de España
(Correo especial) ....1.500 pts. mes.
IVA incluido
+gastos Rbo.

Otros destinos o formas de envío
Consulten a nuestro departamento difusión

D. .....
Calle ..... N.º ..... Piso .....
Localidad .....
Provincia ..... Teléfono .....
Se suscribe a «EL DIARIO PALENTINO-EL DIA DE PALENCIA»

por: ☐ TRIMESTRE
☐ SEMESTRE
☐ AÑO

Cuyo importe envío por ☐ Letra
☐ Cheque Bancario
☐ Giro Postal
☐ Reembolso

Envíe este Boletín: a n/ Departamento de DIFUSION
Apartado 17 - 34080 PALENCIA
o llame a nuestro Tfno. 740417

M.C.D.2022

Alquileres

ALQUILO entreplanta para oficinas y nave en el Polígono 730033 - 727065.

SE ALQUILA local 130 m.² en c./ Valverde nº 3. Teléfonos 720892 - 720286.

SE ALQUILA local de 330 m.² (divisible) en Avda. Asturias nº 37. Teléfonos 720892 - 720286.

SE ALQUILA entreplanta para oficinas 130 m.² (divisible), en c./ Becerro de Bengoa nº 7 Edificio Emisora RNE. Teléfonos 720892 - 720286.

ALQUILO nave, magnífica situación, diáfana, nueva. Teléfono 725488.

SE ALQUILA local de 75 m.² Teléfono 740065.

ALQUILO local Polígono, Avd. Buenos Aires, hoy frutería. Teléfono 720644.

ALQUILO entreplanta acondicionada 3 despachos, recibidor, aseo. Zona San Lázaro. 722014.

INMOBILIARIA API alquila piso en Queipo de Llano (detrás de Simago), estrenar, tres dormitorios, cochera, trastero, 58.000.

Automóviles

SANSE concesionario oficial FIAT LANCIA. Procedentes de cambio, seguimos con nuestra compra - venta de vehículos seminuevos. Disponemos stock seleccionado. María de Molina, 2. Tfno. 72 55 41.

AUTOMOVILES 200 Distribuidor Oficial F.S.O. Polomez. R. 18, R. 5. Copa. R 12. Golf. Ford Fiesta. Facilidades hasta 36 meses. C/ Felipe II, N.º 6. Teléfono 721076.

VENDO 127 como nuevo. 751542.

SE VENDE Seat 600, barato. Teléfono 748424.

VENDO R-9 GTD 60.000 Km. perfecto estado. Teléfono 725925 de 3 a 4. 711091 oficina.

RENAULT-18 diesel, impecable, toda prueba. Teléfono 742184.

Compras

COMPRO motores PERKINS de 4 y 6 cilindros, de cosechadoras. Llamar teléfono 842086.

Enseñanzas

ACADEMIA Peluquería y Estética Fernández, Martín Calleja 5.

Fincas

SE VENDEN dos solares en Venta de Baños, 5.000 m.². Llamar Sr. Herraez, teléfono 252818 de León.

ATENCION. vendo solar. C./ Horacio Miguel, Venta de Baños. 250 m.² Teléfono (983) 393509, Paloma, 2 a 5.

VENTA DE PISOS Y APARTAMENTOS DE LUJO
(próxima terminación)
C./ Teniente Velasco, esquina a c./ Estrada.
Vende:
CONSTRUCCIONES SALVADOR, S. A.
Balmes, 12
Teléfono 720892

SE VENDE ENTREPLANTA PARA OFICINAS
m.² útiles – 31'14 m.²
TOTALMENTE TERMINADA
en c./ M.ª de Molina nº 9
Vende:
CONSTRUCCIONES SALVADOR, S. A.
Balmes, 12
Teléfono 720892
(Precio interesante)

SE VENDE LOCAL COMERCIAL UNICO
(centro Seminario)
C./ Cardenal Almaraz nº 4
140 m.² útiles en dos plantas (mitad planta baja y mitad sótano). Precio interesante.
Vende:
CONSTRUCCIONES SALVADOR, S. A.
Balmes, 12
Teléfono 720892

VENDO piso 150 m., zona San Miguel. 751542.

VENDO piso nuevo María de Molina 9. 729288.

PROCOCASA viviendas, locales y cocheras, zona San Telmo (C/Peregrinos) pisos 90 m.², 8.900.000 ptas. Entrada 1.035.000, hasta llaves.

PROCOCASA zona San Miguel (Avda. Castilla) pisos terminados y locales. Sólo quedan 2 pisos.

PROCOCASA alquiler de oficinas edificio calle José Zorrilla, 1 (junto Cine Rey D. Sancho).

PROCOCASA compramos solares o casas viejas, casco ciudad, que podemos cambiar por pisos, locales o cocheras.

PROCOCASA Oficinas, calle José Zorrilla, 1 (junto Cine Rey D. Sancho) Teléfono 744414.

SE VENDE corral con cuadras en Frómista y tres terneros. Domingo González.

VENDO solar 400 m.² centro pueblo Magaz. Teléfono 784002.

GRUPO 7 INMOBILIARIA: Nuevas Promociones de "Viviendas Lujo". Centro ciudad.

GRUPO 7 INMOBILIARIA: Gran variedad de pisos usados. Distintas zonas. Gestionamos financiación.

GRUPO 7 INMOBILIARIA: Viviendas y locales en construcción, desde lujo a económicos.

GRUPO 7 INMOBILIARIA: General Franco, 7-Pasaje. Teléfono 751040.

VENDO corral, palomar y cercado. Villamartín. Teléfono 769032.

INMOBILIARIA API les desea unas muy felices navidades y próspero año 1990. Les recordamos que estamos a su servicio en c./ Capitán Martín Calleja, 9. Teléfonos 747167 - 747168.

INMOBILIARIA API vende los últimos pisos en construcción a precios antiguos. Infórmese en Martín Calleja, 9.

Ganados y aves

VENDO 30 ovejas pariendo y abocadas a parir. Teléfono 895292.

VENDO 80 ovejas con lechazos de saca. Eusebio Gutiérrez, Becerril de Campos. Teléfono 833455.

VENDO pollos de corral. Bar Flora, en Villalobón.

VENDO 2 vacas abocadas a parir. Manquillos, Eugenio.

VENDO pavos de corral vivos. Teléfono 895189.

VENDO 30 borras. Tomás, San Martín del Obispo.

VENDO dos vacas carne. Graciano, en Villalaco.

VENDO vacas abocadas a parir y recién paridas. José Luis Pérez, Carrión de los Condes.

ASTENA Comercial Ganadera. Disponemos vacuna contra PEDERO de las ovejas, preventiva y curativa. Infórmese por nuestro Servicio Veterinario Gratuito. Toda clase de medicamentos para ganadería. Máximos descuentos. 25 años asesorando al ganadero. San Pablo,3. Teléfono 743738.

Préstamos

LEVANTAMOS hipotecas. Cocedemos préstamos. Máximas garantias. (91) 5779058.

ATENCION créditos hipotecarios: primeras y segundas hipotecas, cancelamos embargos. (983) 358716.

Trabajo

AUTO-MIGON precisa mecánico oficial 1.ª Especialidad vehículos pesados. Teléfono: 721034.

SE NECESITA chica fija. Teléfono 720708.

SE OFRECE pastor. Angel Redondo, Pedrosa. Teléfono 890125.

VENDEDOR necesitamos, productos de ganadería, Palencia y provincia. Teléfono (987) 780397.

SE NECESITA chica fija, fines semana libres, buen sueldo. Teléfono 750636.

AUTO ESCUELA BAHILLO necesita profesores, condiciones interesantes. Reserva absoluta para colocados. Teléfono 743137.

SE NECESITAN
TORNEROS Y FRESADORES,
de 1.ª, con conocimientos en máquina de control numérico. Rectificados Tamarraf.
Teléfono 72 19 00.

DETECTIVES INTERINVEST. Carnet profesional 758. Informes confidenciales. Servicios 24 horas. Personal especializado. Aportamos pruebas 983 - 554465.

DETECTORES de metales nuevos y usados para "hobby" industria, seguridad. Total garantía. Eurodetección. Teléfonos (91) 2006799 - 2007114. Necesitamos representante.

SE NECESITA una chica. Cardenal Cisneros 25-4º A.

URGE chica interna o externa. Teléfono 744765.

OFRECESE señor 31 años, Mecanografía, Aplicaciones Informáticas de Gestión-Administrativas, nociones Contabilidad. Teléfono (988) 772920.

EMPRESA ámbito nacional necesita para su departamento comercial de Palencia, personas ambos sexos, dinámicas, responsables. Formación a nuestro cargo. Altas comisiones con fijo mensual. Teléfono 740338.

Transportes

SE REALIZAN portes, mudanzas, locales y nacionales, hasta 3.500 Kg. Teléfono 751667.

Traspasos

SE TRASPASA bar, zona nueva, Catedral. Tfno. 749240.

TRASPASO peluquería. Marqués de Albaida 16-1º.

OCASION. Traspaso tienda niños, o local sólo, muy céntrico. Teléfono 730192, noches.

TRASPASO bar céntrico poca renta. 751542.

TRASPASO local muy barato, 100 m.² Jorge Manrique, esquina catedral, buen alquiler. Teléfono 751313.

INMOBILIARIA API les brinda los mejores traspasos en Palencia. Infórmese en nuestras oficinas.

TRASPASO cafetería funcionando, buena clientela. Bigar Centro. Teléfono 748021.

Varios

CLINICA legal. Interrupción voluntaria del embarazo, planificación familiar. Centro Clínico el Bosque. (91) 2025945 - 2025946.

Vehículos

¡OCASION FIN DE AÑO! Vendemos camión Avia basculante 5.990 kgs. P.M.A., Fiat Iveco 6.500 kgs. y Ebro furgón carnet 1.ª y 2.ª facilidades, VIVAPA, S.A. Pg.º Industrial, P-1 Calle Extremadura.

VENDO moto SUZUKI-LIDO negra, motos molineras. Teléfono 750323.

Ventas

CHOPOS magníficos plautones dos años. Finca La Perdiguera, Castronuño (Valladolid). Tfnos. 91- 2620290 - 2623960

DON PERRO perros importados. Inmejorables. Todas Razas. Entrega inmediata. Garantía 1 año. (93) 2077306 - 2077316.

VENDO alfalfa y teja curva. 724191.

VENDO perra sabuesa, excelente para liebre-jabalí. 851875.

VENDO 2.000 kilos de ajos siembra. Herminio Cubillo, Calahorra de Boedo (Palencia).

OCASION. Armarios 5.000, camas 2.000, frigoríficos 6.000, cocinas 4.000, dormitorios 10.000, tresillos 6.000, etc... La Manera Rosa. 750956.

VENDO esparceta empacada. Filiberto en Arroyo.

VENDO paja encerrada. Teléfono 751847, diez noche.

VENDO alfalfa y paja. Teléfono 151788.

LOS ANUNCIOS DE ESTA SECCION SE RECOGEN EN MAYOR 67

M.C.D.2022

CUARENTA MUERTOS

SYDNEY (AUSTRALIA). Al menos 40 personas resultaron muertas en Australia como consecuencia del choque frontal entre dos autobuses en la autopista del Pacífico, en la costa de nueva Gales del Sur. Varios pasajeros se encontraban todavía atrapados entre los hierros retorcidos de uno de los vehículos. En la fotografía, estado en que quedó uno de los autobuses después del suceso.- (EFE/AP).

Bolivia: 24 muertos en accidente aéreo

La Paz (EFE).-Un total de 24 personas murieron al estrellarse el jueves último en las proximidades de Guayaramerín, a unos mil kilómetros al este de la capital boliviana, un avión "Hércules" C-130 de la empresa "Transportes Aéreos Militares de Bolivia" (TAM), se confirmó en La Paz.

El comando de la Fuerza Aérea Boliviana informó que el accidente se produjo cuando la aeronave despegaba del aeropuerto de Guayaramerín, población fronteriza con Brasil.

El avión transportaba a 28 personas (10 tripulantes y 18 pasajeros) y debía dirigirse a la ciudad oriental de Santa Cruz de la Sierra, se dijo.

8 tripulantes y 16 pasajeros fallecieron al estrellarse el "Hércules", mientras que resultaron ilesos el suboficial Rubén Alarcón Mariaca y el asistente de vuelo Gerardo Acha Saba, indicó el informe oficial.

Asimismo, dos pasajeros, Mirtha Cossío y el niño Julio César Paz, salvaron la vida, aunque presentan heridas y los médicos mantienen su diagnóstico en reserva, agregó.

El TAM depende de la Fuerza Aérea Boliviana y cubre itinerarios internos en este país, particularmente en aquellas zonas del norte y el este a las que no accede la línea aérea de bandera -"Lloyd Aéreo Boliviano"- y a veces ningún otro medio de transporte.

Roban 300 kilos de almejas y 14 jamones

Santander, (EFE).- Trescientos kilos de almejas vivas, cuyo valor se estima sobrepasa el medio millón de pesetas, fueron robadas durante la noche del miércoles al jueves de loslocales de una cooperativa de maricadores, según la denuncia de los hechos presentada ante la guardia civil.

Los bivalvos fueron sustraídos de los locales de la cooperativa de marisqueo "San Pedro", de la localidad de Pedreña, donde se encontraban esperando su envío a diversos puntos de Cantabria, en unas fechas en las que la demanda de esta especie se intensifica.

Por otra parte, una partida de jamones, valorados en unas doscientas mil pesetas, fueron sustraídos en la misma noche de un establecimiento de alimentación de la localidad cántabra de Castro Urdiales.

TESTIGOS ACCIDENTE

de circulación ocurrido 1 de mayo de 1989, carretera Palencia-Guardo, término de Perales, se agradecerá comuniquen con teléfono 721470, tardes.

Tragedia en la mina

Cuatro muertos en el incendio que se produjo en «La Mosquitera»

Otros dos trabajadores fueron rescatados con vida, aunque uno de ellos está muy grave

Carbayín, (Asturias) (EFE).- Los cuerpos sin vida de los cuatro trabajadores fallecidos en la séptima planta del pozo Mosquitera de HUNOSA, a consecuencia del incendio que ayer se produjo, podrían ser rescatados en las próximas horas, informaron a EFE fuentes de la Brigada de Salvamento.

Las mismas fuentes indicaron que las labores de rescate "van lentas por la acción devastadora de las llamas, que ha dejado en muy malas condiciones la zona en la que se encuentran los cuatro cadáveres", que fueron localizados a las 6:00 horas de hoy en la séptima planta, a unos 500 metros de donde se inició el fuego.

Los trabajadores fallecidos, que pertenecían a la empresa Exponor, subcontratada por HUNOSA, son Pedro Rodríguez García, capataz de la cuadrilla, Pedro Rodríguez Fernández, hijo del anterior, Alfredo Fernández Marcos y Benito Suárez Orviz, que preparaban el terreno para explotar una nueva veta de mineral.

Los otros dos trabajadores que quedaron atrapados, ambos picadores del pozo, fueron rescatados con vida a las 18:30 horas de ayer, por la boca del pozo Pumarabule comunicado interiormente con el Mosquitera.

Los dos mineros, José Luis Rodríguez Moral y Roberto Lastra Martínez, fueron trasladados urgentemente al Hospital Valle del Nalón, en La Felguera, donde permanecen ingresados, el primero en estado muy grave.

Durante toda la noche el humo ha seguido dificultando las labores de rescate, que desde la mañana de ayer se han venido desarrollando a marchas forzadas.

El incendio se originó en la cabeza de la cinta transportadora de carbón de la séptima planta, lo que provocó rápidamente gran cantidad de humo, que con la condensación del calor, hizo que descendiera también a las galerías inferiores.

Varias viviendas de los alrededores de pozo Mosquitera tuvieron que ser desalojadas ante la gran cantidad de humo, altamente tóxico, que salía por la boca de la explotación minera.

En el momento de iniciarse el incendio se encontraban en el interior del pozo 155 mineros, que salieron en su mayoría por la boca del pozo Pumarabule, comunicado por el interior con el Mosquitera a través de doce kilómetros de galerías.

Una veintena de mineros tuvieron que ser rescatados por la Brigada de Salvamento de HUNOSA con síntomas de intoxicación y asfixia, aunque su estado no reviste gravedad, excepto el de dos picadores que continúan ingresados en el UCI, José Presa y Eladio Sariego.

El último accidente laboral en el pozo Mosquitera, que tiene una plantilla de 555 trabajadores, se produjo el 5 de diciembre de 1988 cuando el hundimiento de una capa sepultó a un ayudante minero y a un picador, Jesús Cabezas Rodríguez, de 26 años de edad, que murió.

Con este accidente, en lo que va de año la minería asturiana se ha cobrado ya 24 víctimas, 18 en explotaciones pertenecientes a HUNOSA y el resto en minas privadas.

Revilla

Industrias Revilla, S. A.,
y sus representantes en la zona
José A. Jiménez Cañestro y
Alfonso Peña, S. L.,
desean Felices Fiestas y Próspero
Año Nuevo a sus clientes
y consumidores.

M.C.D.2022

Por Alexandra

Semana del 25 al 31 de diciembre de 1989

HOROSCOPO

Aries

Del 21 de marzo al 20 de abril.

Una retirada a tiempo es una victoria, por lo tanto no se enfrente con nadie en su trabajo. Momentos felices con su pareja, familiares y amigos. Dedique esta semana de fiestas a divertirse.- Buen momento para dedicarse a su deporte favorito. Le ayudará a liberar tensiones.

Tauro

Del 21 de abril al 20 de mayo.

La suerte parece sonreirle. Pueden proporcionarle un interesante negocio que debe aceptar sin dudarlo.- Preocúpese algo más por su familia, les tiene algo abandonados y no es justo.- Buen momento físico y mental. A poco que se lo proponga mejorará su tono vital.

Géminis

Del 21 de mayo al 21 de junio.

Buenas expectativas porfesionales gracias a la mediación de un antiguo compañero de trabajo. Sentimentalmente las cosas marchan muy bien pero les falta algo de pasión.- En la salud, se notará esta semana algo falto de vitalidad. Procure alimentarse y descansar adecuadamente.

Cáncer

Del 22 de junio al 22 de julio.

Sus asuntos profesionales pueden dar un giro insospechado a poco que se esfuerce. Entonces el éxito será seguro.- Sus relaciones sentimentales atraviesan por un periodo de placidez que le aportarán tranquilidad.- Físicamente han desaparecido las molestias que venía observando últimamente.

Leo

Del 23 de julio al 23 de agosto.

En el terreno profesional, mejor que deje sus ambiciosos proyectos para un mejor momento. Ahora no sería oportuno.- Sentimentalmente, no se reprima tanto y diga lo que piensa. Siempre será mejor que callárselo.- Nada que destacar esta semana en cuanto se refiere a su estado físico.

Virgo

Del 24 de agosto al 23 de septiembre.

Pueden llegar a sus oídos ciertos comentarios, en materia laboral, que no le van a gustar nada.- Es posible que alguien le declare su amor, y además, será una persona que le interesa a usted.- Puede sufrir pequeños dolores de cabeza, que pueden ser debidos a un problema de visión.

Libra

Del 24 de septiembre al 23 de octubre.

Sus retribuciones económicas pueden verse disminuidas al surgir cierto problema laboral.- En el terreno sentimental, no es buen momento para nuevas experiencias. Podrían resultar demasiado decepcionantes.- Su sistema nervioso estará algo alterado, y es posible que tenga que recurrir a tomar algún sedante.

Escorpión

Del 24 de octubre al 22 de noviembre.

En el terreno laboral, no se deje dominar por la pereza o, al menos, intente que los demás no lo noten.- Sus asuntos sentimentales se desenvuelven a un ritmo muy lento. Tenga paciencia.- No abuse de sus fuerzas, que últimamente están muy deterioradas.

Sagitario

Del 23 de noviembre al 21 de diciembre.

Esta semana se presenta plenamente satisfactoria, tanto en el aspecto laboral como en el monetario.- Se va a sentir muy cómodo con su pareja y, de momento, no se vislumbran conflictos.- Se sentirá en plena forma.- Aproveche esta circunstancia para realizar alguna actividad al aire libre.

Capricornio

Del 22 de diciembre al 20 de enero.

Su opinión será tenida en cuenta en una cuestión de cierta importancia que se planteará en su lugar de trabajo.- No le cuesta nada ser un poco más abierto y simpático. Los demás se lo agradecerán.- Su actividad mental le va a resultar muy satisfactoria. Se sentirá despierto y en perfecta forma.

Acuario

Del 21 de enero al 19 de febrero.

Evite las discusiones con sus superiores, ya que éstas no le llevarán a ninguna parte.- El destino le reserva una sorpresa agradable para esta semana y estó lo hará recobrar su buen humor.- Es posible que tenga alguna molestia estos días, pero será de tipo nervioso.

Piscis

Del 20 de febrero al 20 de marzo.

Le va a resultar muy difícil concentrarse en su trabajo, que le va a parecer gris y aburrido durante esos días.- Debería aclarar sus ideas, un tanto confusas últimamente, en el aspecto sentimental.- Psíquicamente se va a encontrar mucho mejor, optimista y con muchas perspectivas de futuro.

CRUCIGRAMA GRAFICO

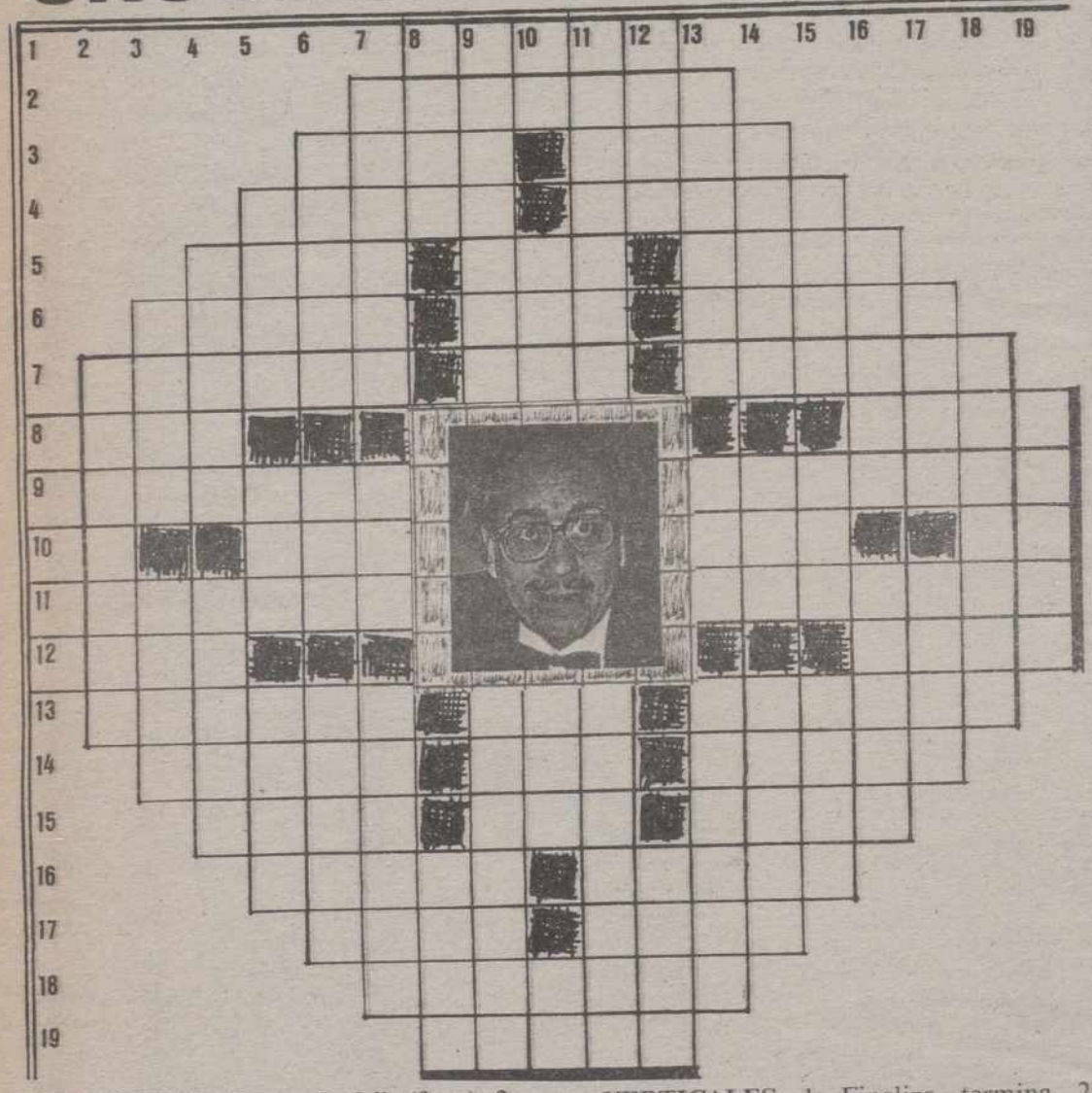

HORIZONTALES: 1: Estéril (fem.) 2: Uno de los cinco continentes. 3: (al rev.) Objeto inanimado. Lente de aumento provisto de un mango. 4: Tostaré. Incapacita. 5: (al rev.) Conclusión o complemento de alguna obra. Río francés. Bahía, ensenada. 6: Rey de los hunos. Fenómeno atmosférico. Avariento. 7: (al rev.) Estilo de ornamentación francés, parecido al barroco. Existir. (al rev.) Dar voces lastimosas. 8: Apaga el brillo. (al rev.) Título honorífico de los hombres de ciencia judíos o rabinos. 9: Gigantesco. (al rev.) Pájaro córvico, domesticable, que aprende a remedar palabras (pl.) 10: Símbolo del americio. Utiliza, emplea. Temporada larga, duración de mucho tiempo. Interjección. 11: Fin del reflujo del mar. Instrumento músico (pl.) 12: (al rev.) Tela fuerte de algodón o cáñamo, para velas de navíos o toldos. Carcajada. 13: Beso. (al rev.) Ruín y despreciable. Discurso o dicho picante y mordaz. 14: Dios de los vientos (pl.) Furor ciego. (al rev.) Parte mollar de la fruta. 15: Flor del olivo. Superficie, especialmente la del rostro humano. SEGUNDO NOMBRE DE NUESTRO PERSONAJE. 16: (al rev.) Mandato que se ha de obedecer. Quieto. 17: (al rev.) Origen, principio. Caja de cristales planos para varios usos. 18: Se manifiesta, se deja ver. 19: (al rev.) Entre los mahometanos, oración.

VERTICALES: 1: Finaliza, termina. 2: Turco. 3: (al rev.) Resina de ciertos árboles de la India. PRIMER NOMBRE DE NUESTRO PERSONAJE. 4: Partícula muy pequeña. Cerro o collado. 5: (al rev.) Tallo del cardo y de otras verduras. (al rev.) Cierto juego de naipes. Capital de la República Popular Mongolia. 6: Doy albergue.

Agarradera. PRIMER APELLIDO DE NUESTRO PERSONAJE. 7: Fingir. Hogar. Atrevimiento, audacia, descaro. 8: Voluntad, consentimiento. Afeita. 9: Desconfianza, sospecha (pl.). Costa de un mar o territorio. 10: Verbo. Interjección castiza.

Me desplazaré de un lugar hacia otro. Dios del sol de los antiguos egipcios. 11: Diferir. SEGUNDO APELLIDO DE NUESTRO PERSONAJE. 12: (al rev.) Parte posterior de la cerviz. Embarcación grande, muy ancha por el centro, para el transporte de granos y otros géneros. 13: Apremiar. Personaje bíblico, Diosa griega que personifica a la Luna. 14: Provincia española. Altar. Junta, une. 15: Monte de la Argentina, en la islas Malvinas. Extremo inferior y más grueso de la antena. Terceto. 16: Mentira. Composición musical de caracter melódico (pl) 17: Sensación en el olfato. (al rev.) Gato, máquina para levantar pesos. 18: Cierta bomba incendiaria. 19: Broma, burla.

SOLUCIONES A LOS PASATIEMPOS DEL DIA ANTERIOR

AL CRUCIGRAMA

HORIZONTALES: 1: Calor. Así. 2: Apolo. Vez. 3: Seta. Beta. 4: Acoger. 5: Editar. 6: Atar. Bula. 7: Sal. solaP. 8: auP. Anafé.

VERTICALES: 1: Casa. Asa. 2: apeC. Tau. 3: Loto. Alp. 4: olageR. 5: Ro. eD. SA. 6: Bribón. 7: Ave. Tula. 8: Set. alaF. 9: Iza. Rapé.

AL TABLEROGRAMA

- «Todos obedecen con gusto, cuando el que manda es justo».

(Proverbio castellano)

M.C.D.2022

PROGRAMACION TV

SABADO, 23

1ª CADENA

PROGRAMACION MATINAL

09,05 Se ha escrito un crimen
"La muerte cava profundo
10,00 Cajón desastre
A las 11,00: Avance Telediario
13,30 Parlamento
14,30 Sábado revista
15,00 Telediario fin de semana
15,30 El tiempo
15,40 La corona mágica
"Las siete puertas"
16,10 Primera sesión
"El último viaje", 1960, 88'

17,50 Dibujos animados
18,00 Rockopop
19,35 Remington Steele
"Steele a su servicio"
20,30 Telediario fin de semana
21,05 Informe Semanal
22,20 Sábado cine
"Gremlins", 1984, 100' aprox.

00,15 Avance Telediario
00,20 Rokambole
"Tango Revue"

PROGRAMACION DE MADRUGADA

00,55 Filmoteca TV
"Bienvenido a Los Angeles", 1977, 98'
02,35 Pero... ¿Esto qué es?
(Repetición)
04,00 Corazón
(Repetición)
05,00 Jazz entre amigos
(Repetición)
06,00 El hombre y el mar
(Reposición)
"Contrabando" (Episodio n.º 7)
06,30 Rockopop
(Repetición)
08,10 El fugitivo

2ª CADENA

7,45 Carta de ajuste
"Canciones de montaña". Manuel Blancafort
8,00 Con tu cuerpo
8,15 Dibujos animados
"Augie Doggie"
8,30 Cursos de idiomas
(Repeticiones)
9,30 Con las manos en la masa
(Repetición)
10,00 7 días del mundo
10,30 7 días de España
11,00 Vía Olímpica
–Baloncesto femenino
C.B. Donosti-Magefesa
En directo desde el pabellón de San Sebastián
12,30 Concierto de la Orquesta Sinfónica y coro de RTVE
14,30 Ultimas preguntas
"Navidad sin armas ¿Cuándo?"
15,00 Estadio-2
15,15: –Ciclocross Arechavaleta
En directo desde el circuito de Arechavaleta
16,00: –Balonmano
Teucro-Teka, en directo desde el pabellón de Pontevedra
18,00: –Fútbol Liga Inglesa
Liverpool-Manchester United, en diferido desde Liverpool
20,15: –Baloncesto
Torneo de Navidad. En directo desde el Palacio de los Deportes de la Comunidad de Madrid
22,00 Fuera de serie
"Jean Michel Jarre"

23,00 El autoestopista
(Nueva serie)
"El maniático"

23,30 Estadio-2
–Baloncesto Liga Italiana
Bolonia Arino-Bolonia Knorr, en directo
01,30 Despedida y cierre

DOMINGO, 24

1ª CADENA

PROGRAMACION MATINAL

09,00 Sopa de Gansos
(Repetición)
09,30 Un cesto lleno de libros
(Repetición)
10,00 El Día del Señor, Santa Misa
Desde la parroquia de Santa Teresa de Jesús, en Azuqueca (Guadalajara)
Reportaje: "La luz de la víspera"
11,00 Avance Telediario
11,05 Concierto
"José Carreras"
–Con el título "Noche de Paz", José Carreras nos introduce en la Navidad austríaca a través de diversas canciones navideñas, desde Salzburgo (Austria)
12,05 Pueblo de Dios
"Todo sucede en Belén"
12,35 Campo y mar
13,05 El salero
14,00 Nuestra Europa
"La música ligera en Europa"
14,30 Domingo revista
15,00 Telediario fin de semana
15,30 El Tiempo
15,35 Los trotamúsicos
"Ladrones navideños"
16,10 La comedia
"De ilusión también se vive" 1947, 93'
Dirección y guión: George Seaton
Nacionalidad: Norteamericana
Intérpretes: Maureen O'Hara, John Payne, Edmund Gwen, Nathalie Wood, Thelma Ritter, Porter Hall

17,45 Juego de niños
18,15 Dibujos animados
"Cuento de invierno"
18,35 Grandes cuentos y leyendas
"Davy Crockett"
19,30 Alf
"Cosas de la suerte"
19,55 Al filo de lo imposible
"El gigante blanco"
20,30 Telediario fin de semana
21,00 Mensaje de S.M. el Rey
21,15 En portada
22,10 Domingo Cine
"Fama", 1980, 128'

00,25 Largometraje
"Rey de Reyes", 1961, 155'
Dirección: Nicholas Ray
Nacionalidad: Norteamericana
03,00 Elton John en Verona
Totalidad del concierto ofrecido por Elton John en Verona el pasado mes de abril
05,00 Telefilme
"El cadillac azul", 1986, 90'
06,30 Largometraje
"El transmisor", 1982, 90'
Dirección: Roger Christian
Nacionalidad: Británica

2ª CADENA

7,45 Carta de ajuste
"Nochebuena Flamenca", Villancicos de Jerez y Arlos
8,00 Con tu cuerpo
8,15 Dibujos animados
"Augie Doggie"
8,35 Cursos de idiomas
10,05 Los Picapiedra
"Episodio n.º 11"
10,35 Largometraje juvenil
"Snoopy vuelve a casa", 1987, 70' aprox.
Dibujos animados
12,00 Domingo deporte
12,15: –Baloncesto
Torneo de Navidad. En directo desde el Palacio de los Deportes de la Comunidad de Madrid
15,00: –Fútbol americano
En directo desde el Estadio Olímpico de Barcelona
16,30: –Balonmano
At. Madrid– Avidesa. Desde el Pabellón Antonio Magariños de Madrid. En diferido
18,00 La hora de Bill Cosby
"Episodio n.º 8"
18,30 El precio justo
20,05 Kung-Fu
"La marea"
21,00 Mensaje de S.M. el Rey
21,15 Concierto de Nochebuena (1.ª parte)
"Villancicos"
La soprano Sona Gacharian y los Niños Cantores de Viena nos ofrecen desde Austria canciones y villancicos populares centroeuropeos
21,45 Concierto de Nochebuena (2.ª parte)
"Gala de Estrellas"
23,00 Tiempo de creer
"Hanuka"
23,15 Arte y artistas flamencos
23,55 Misa del Gallo
Retransmisión de la Misa del Gallo desde la Basílica de San Pedro del Vaticano, celebrada por S.S. el Papa.
01,45 Despedida y cierre

LUNES, 25

1.ª CADENA

8,10 El arte de Walt Disney
9,50 Especial Navidad Luciano Pavarotti
Desde Pesaro (Italia), Luciano Pavarotti ofrecerá Arias y Canciones Italianas
11,55 Bendición Urbi et Orbi
Mensaje Navideño de S.S. el Papa y Bendición Urbi et Orbi, desde Roma

12,35 Dibujos animados
"El regalo navideño de Gasparín"
13,00 Largometraje Juvenil
"El fabuloso Anderson", 1952, 112' aprox.
15,00 Telediario-1
15,35 Especial dibujos animados
"Momentos estelares del Mundo Disney"
16,25 ¡Mamá, quiero ser artista!
Comedia musical original de Juan José de Arteche y Angel F. Montesinos
18,35 Videomix
Se ofrecerá una selección de los quince videoclips considerados como los mejores de entre la producción nacional del año 1989
18,55 Cuentos populares
"La Dama de las nieves"
20,30 Telediario-2
21,00 El Tiempo
21,15 Tribunal popular
22,45 El séptimo cielo
23,15 Documentos TV
"La década de los 80" (y III)
00,15 Telediario-3 y Teledeporte
01,00 Cine Club de Madrugada
Ciclo: Carlos Saura
"Los ojos vendados", 1978, 103'
Dirección y guión: Carlos Saura

02,45 Despedida y cierre

2ª CADENA

7,45 Carta de ajuste
"Poema a Cruz de Castro". Francisco Estévez
8,00 Con tu cuerpo
8,15 Dibujos animados
"Augie Doggie"
8,30 Curso de idiomas
9,00 Plastic
(Repetición)
10,00 Documental
"Australia donde el tiempo comenzó"
11,00 Cervantes
"Episodio n.º 8"
12,00 Las 12 en punta
13,00 Oficios para el recuerdo
"Belenistas"
13,30 La cometa blanca
"Episodio n.º 41"
14,00 3 x 4
15,00 La ruta de la seda por mar
"Vietnam"
15,50 Tira de música
16,45 Cristal
"Episodio n.º 14"
17,30 De película
"Festivales de España" (2)
18,30 La herencia de los Guldenburg

19,15 El mirador
19,30 Cerca de las estrellas
–Baloncesto
Torneo de Navidad. En directo desde el palacio de los Deportes de la Comunidad de Madrid
–Vía Olímpica

22,00 Noticias 2
22,35 Cine-Club Ciclo: El Western
"Cuatro tíos de Texas", 1963, 118' aprox.

00,40 Jazz entre amigos
"Stephane Grappelli"
01,40 La noche
"España diversa"
Modera: Pedro Altares
02,30 Despedida y cierre

MARTES, 26

1ª CADENA

7,45 Carta de ajuste
La Década Prodigiosa
"Los años 80"
8,00 Buenos Días
9,00 Enfermeras
9,55 Avance Telediario
10,00 El día por delante
–A las 10,30: El derecho de amar
"Episodio nº 143"
–A las 11,55: Avance Telediario
–A las 12,00: Santa Bárbara
"Episodio n.º166"
–A las 13: Avance Telediario
–A las 13,05: Dibujos animados
"La primera Navidad de Yogui"(I)

14,00 Informativos Territoriales
15,00 Telediario-1
15,30 A mi manera
–Cheers
"Diana conoce a mamá"
18,00 Avance Telediario
18,05 Barrio Sésamo
18,35 Patoaventuras
(Nueva serie de dibujos animados)
"Episodio 1"
19,05 Entre líneas

19,50 Como en los viejos tiempos
"Insólitas Navidades"
20,20 Informativos territoriales
20,30 Telediario-2
21,00 El tiempo
21,15 La luna
22,20 Sesión de noche
Fin del ciclo: Montgomery Clift

00,10 Telediario-3 y Teledeporte
00,55 Testimonio
01,00 Filmoteca del Martes

03,35 Despedida y cierre

2ª CADENA

7,45 Carta de ajuste
El Pali
8,00 Con tu cuerpo
8,15 Dibujos animados
"Augie Doggie"
8,30 Cursos de idiomas
9,00 El salero
(Repetición)

10,00 Hoy a las 10
11,00 Nanny
"Una jaula vacía"
12,00 Las doce en punta
13,00 Eurodiario
13,30 La cometa blanca
"Episodio n.º 42"
14,00 3 x 4
15,00 Misterios sin resolver
"Episodio n.º 8"
15,50 Tira de música
16,40 Cristal
"Episodio n.º 15"
17,25 El tiempo que vivimos
(Ultimo programa)
18,20 Hannay
"El buen samaritano"
19,15 El Mirador
19,30 Cerca de las estrellas
–Motor
–Vela
–Vía Olímpica
22,00 Noticias-2
22,30 La casa por la ventana
(Rep.: TVE-1, sábado 30, a las 5,30)
23,30 Yo Claudio
"Zeus, por Júpiter"
00,25 Tendido cero
(Ultimo programa)
00,55 La Noche
"Primera Plana"
Modera: Faustino Fernández Alvarez
02,15 Despedida y cierre

M.C.D.2022

Lotería Primitiva

Reparto de premios

Madrid (EFE).-Tras el sorteo de la Lotería Primitiva celebrado el jueves, han aparecido dos acertantes de la primera categoría (seis números) en Santander y Madrid que cobrarán 162.526.538 pesetas cada uno.

La combinación ganadora del sorteo fue 9-15-21-39-42-47, con el 5 como número complementario.

De segunda categoría (cinco números más el complementario) han aparecido cinco acertantes, que recibirán 24.378.981 pesetas cada uno, y de tercera categoría (cinco aciertos) hay 502 apuestas, a las que se repartirán 458.657 pesetas.

Los 18.033 acertantes de cuatro números (cuarta categoría) ganarán 15.021 pesetas, y los 355.484 que acertaron tres números (quinta categoría) cobrarán 1.143 pesetas.

La recaudación del sorteo ascendió a 2.462.523.300 pesetas, de las que 1.354.387.815 pesetas se repartirán en premios.

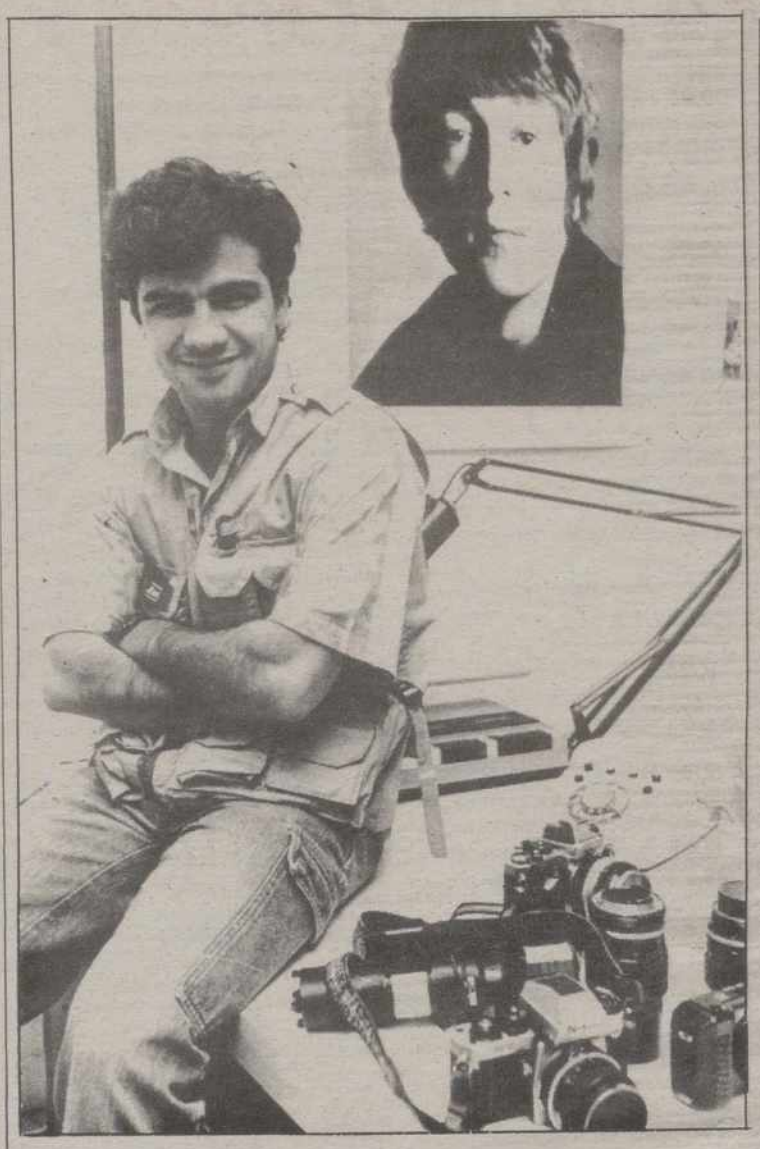

MORIR EN PANAMA.- MADRID. El fotógrafo Juan Antonio Rodríguez, que trabajaba para el Diario «El País», murió en Panamá, alcanzado por disparos, cuando soldados estadounidenses dispararon contra un grupo de periodistas, en las cercanías del hotel «Marriot», en la capital panameña. (EFE)

Medalla de Oro de Bellas Artes a 13 personalidades

MADRID. EFE.

Trece personalidades españolas y extranjeras fueron distinguidas ayer con las Medallas de Oro al mérito en las Bellas Artes, por acuerdo del Consejo de Ministros y a propuesta del titular de Cultura.

Entre los galardonados se encuentran creadores como el pintor José Caballero, nacido en Huelva en 1916 e integrado en el movimiento surrealista junto a otras figuras del 27; el músico Juan Hidalgo, de 65 años, primer compositor español de una obra de música concreta "Etude et Stage" y el escritor y cineasta Gonzalo Suárez, director de "Remando al viento", uno de los últimos éxitos del cine español.

También hispanistas como el historiador del arte francés Pierre Daix, especialista y biógrafo de Picasso; la investigadora británica Enriqueta Harris, dedicada a la pintura española del XVII y autora del libro "Velázquez", y la escritora polaca Sofía Szleyen que ha traducido a su idioma obra de Galdós, Unamuno, Alberti G. Lorca y Valle Inclán, entre otros autores.

Las medallas al mundo del teatro y la actuación recayeron en las personas de Luis Escobar, Conchita Montes y Amparo Rivelles, los tres con una larga trayectoria profesional en la escena y actuaciones en el cine.

El profesor guipuzcoano José Miguel de Barandiarán, investigador de etnología y antropología y autor, entre otras obras, de "Mitología vasca", el director de fotografías y restaurador de películas en la Filmoteca Nacional Juan Mariné Bruguera y el crítico literario Gonzalo Sobejano, en la actualidad catedrático de la Universidad de Columbia, completan la lista de los galardonados.

Después de 65 millones de años, retornan los dinosaurios

Se exhibirán en el Museo de Ciencias Naturales desde marzo de 1990

MADRID. EFE.

Once maquetas móviles que reproducen fielmente la morfología de los dinosaurios, extinguidos hace 65 millones de años, junto a una serie de esqueletos y fósiles, conformarán la exposición "Retornos de los Dinosaurios", que desde marzo de 1990 hasta enero del 91, se exhibirá en el Museo de Ciencias Naturales.

Los modelos han sido construidos por una empresa estadounidense, que ha reproducido, sobre la base de datos que los científicos han podido desvelar de los restos fósiles encontrados, la estructura de estos animales antediluvianos que fueron los amos y señores de la tierra durante 160 millones de años.

Las maquetas de estos gigantescos animales, revestidas de poliuretano y resina teñidas, materiales que han sido empleados para dar una idea de la forma y de la piel de estas criaturas, están dotadas de vida, gracias a unos dispositivos automáticos internos controlados por ordenador.

Mediante este complejo sistema, el espectador podrá comprobar y "horrorizarse", a través de sintentizadores de voz y aparatos fonadores implantados en la tránquea de estos modelos, los estentóreos bramiados que emitían ejemplares como los parasaureiologus, paquicefalosaurio, triceratops o tiranosaurio.

"La muestra, que se exhibe en la actualidad en Barcelona hasta el mes de febrero del próximo año, pretende acercar al ciudadano medio cómo eran los dinosaurios y su mundo, y, al mismo tiempo, ilustrar el método de trabajo de los paleontólogos en el estudio de estos animales de la era del mesozoico", explicó a Efe el director del Museo Nacional de Ciencias Naturales; Pere Alberch Vié.

Este destacó que la exposición que se presentará en Madrid "será más ambiciosa que la de Barcelona, porque estará acompañada de una serie de materiales muy importantes que se exhibirán como primicia: los moldes de doce huellas con un total de 15 metros de rastros; un embrión de dinosaurio del tamaño de la palma de una mano, hallado en Argentina, y huevos de estas criaturas.

"Con dichos materiales abandonamos la concepción clásica de museo, para crear una narrativa sobre una etapa de la historia de la vida, con objeto de que el público pase por una serie de experiencias, reciba el impacto y adquiera un amplio conocimiento sobre qué eran los dinosaurios, dónde y cómo vivían y por qué se extinguieron", manifestó Alberch Vié.

"Retorno de los Dinosaurios", cuyo presupuesto es de unos 80 millones y que cuenta con la colaboración de la Sociedad de Amigos del citado museo, ocupará un espacio de 1.200 metros cuadrados en la nueva sala rehabilitada del ala norte de este edificio histórico.

Con el fin de ilustrar el origen de las aves, que según las últimas investigaciones son dinosaurios modificados, la exposición mostrará una reconstrucción tridimensional del fósil del pájaro volador más antiguo que se conoce de la era mesozoica, descubierto hace dos años en Cuenca por el profesor José Luis Sanz, paleontólogo de la Universidad Autónoma de Madrid.

"Por último, montaremos una sección sobre las teorías que intentan explicar por qué se extinguieron tan rápidamente los dinosaurios en la era cretácica", una lejana época en la que la tierra "se calentó" considerablemente, indicó Alberch Vié.

Entre las hipótesis que se han barajado durante bastantes años para desvelar la razón que motivó la desaparición de estas grandes especies, "la más plausible y que gana más adeptos", en palabras de Alberch Vié, es aquella que implica a materiales extraterrestres.

"Se postula -añadió- que un meteorito de al menos diez kilómetros de diámetro impactó la Tierra, produciendo una masa de polvo que se extendió por toda la atmósfera y provocó una serie de cambios climáticos que impedían la penetración de los rayos solares, lo que afectó a la cadena alimenticia de los dinosaurios, causando su muerte".

La desaparición súbita, hace 65 millones de años, de los dinosaurios dio lugar a un proceso de evolución de nuevas especies que, eventualmente, culminó con la aparición del homo sapiens.

En opinión de Alberch Vié, este hecho prueba que "el mundo es contingente, no es inmutable, y que muchos de los grandes cambios históricos que han ocurrido, pudieron haberse debido, quizá, a un factor de suerte.

El personal del hospital compró todos los cupones de un ciego atropellado

Salamanca (EFE).-El personal del Hospital "Virgen de la Vega", de Salamanca, tuvo ayer un gesto de solidaridad con un invidente atropellado por un automóvil, que ingresó en el centro y al que le adquirieron todos los cupones de la ONCE que llevaba para vender, confirmaron fuentes de esta organización.

Lucas Ruano Martín, de 64 años, invidente, fue atropellado en una avenida de la capital salmantina, lo que motivó su traslado al Hospital "Virgen de la Vega", donde se encuentra fuera de peligro.

La supervisora del centro sanitario, al observar que el accidentado tenía en su poder unos 500 números de cupones de la ONCE decidió venderlos entre el personal del hospital que, en pocos minutos, adquirió todos los boletos.

M.C.D.2022